SAYISI 3 KURUŞ

SON TELGRAF

PAZARTESİ 3 NİSAN 1939

SAYI: 743 Telefon: 20827 İstanbul Nuruosmaniye No. 54

En son Telgrafları Ve Haberleri Veren Akşam Gazetesi

Sahib ve Başmuharriri: ETEM İZZET BENİCE YIL: 3

Altıncı Büyük Millet Meclisi Bugün Toplandı

Millî Şef İsmet İnönü İkinci defa Cumhurreisliğine Intihab Edilecek Ve Merasimle Bugün Yemin Edecek

Meclis Açıldı

Türk milleti iç ve dış meseleler karşısında bugün daha rahat ve asude bir vaziyete geçmiş bulunuyor.

Yazan: Etem İzzet BENİCE

Altıncı Büyk Millet Meclisi bugünden itibaren fiilen Türk milletinin mukadderatına hâkim bulunuyor.

Memleketin yegâne hâkimi ve idaresinin mes'ulü olan Meclisin açılması ve işe başlaması hiç şüphesiz iç ve dış meseleler karşısında millî bütünlüğümüz, huzur ve asudeliğimiz için büyük bir mesned teşkil etmektedir.

İlk birkaç gününü intihablarla ve muhtelif seremonilerle geçirecek olan altıncı Büyük Millet Meclisini belki de ilk günden başlıyarak hummalı mesaiye davet eden geniş ölçüde ağır ve mes'uliyetli işler vardır. Bu işlerin Meclisin dört senesine şamil olanları ile ilk yılına ve fevkalâde sayılacak bu toplantısına aid olanlarını tahmin ediyoruz ki bir arada bugün Cumhurreisimizin Meclisde irad buyuracakları açılış nutkunda bulacağız. Ve.. bu nutkun ayni zamanda Türk milletinin bahtında Atatürk'ün büyük kaybından sonra açılmış bulunan ikinci devrin, İkinci Millî Şef İnönü devrinin Meclisle beraber milleti vazifelendiredek direktifleri ihtiva edecek olan bir nutuk olacağı şüphesizdir.

Mazide kendileri için büyük ve fevkalâde mahiyette tarihî hizmetler kaydeden meclisler kadar memlekete ve vatana hizmet ifa edeceğinden ve Millî Şef'in direktiflerini başarmak yolunda velûd ve müsmir mesaide bulunacağından emin bulunduğumuz altıncı Meclisin talihinde çok isteriz ki, dünyanın karmakarışık olduğu bu devir içinde ve fevkalâde nazik ve sürprizlerle dolu şartlar karşısında yalnız sulh, sükûn ve Türk milletinin mütezayid refahı hâkim olsun.

Fevkalâde hayatî ve mücbir sebebler dışında daima:

— Yurdda sulh, cihanda sulh...

Prensipi üzerinde duracak olan Türk iktidar mevkii için önümüzedeki dört yıl herşeyden önce Millî Şef'in işaret buyurdukları gibi memleketin ziraî, iktısadî ve kültürel inkişafını hazırlıyacak, çiftçinin ve köylünün refahını getirecek olan dört yıl olacaktır.

Sulh Birliği

Londra 3 (A.A.)— Beynelmilel sulh için toplanma birliğinin İngiliz komitesi emniyet siyasetine avdet edilmesi lehinde geniş mikyasta harekete geçmeğe karar vermiştir.

Dün yapılan içtimaa birkaç yüz murahhas işitrak etmiştir. Komite 16 nisanda Hide Park'ta büyük bir nümayiş tertib ederek İngiltere, Fransa, Sovyetler Birliği, Polonya, Romanya ve sair arzu eden memleketlerin girebileceği

Meclis Reisliğinde Değişiklik Olmuyor

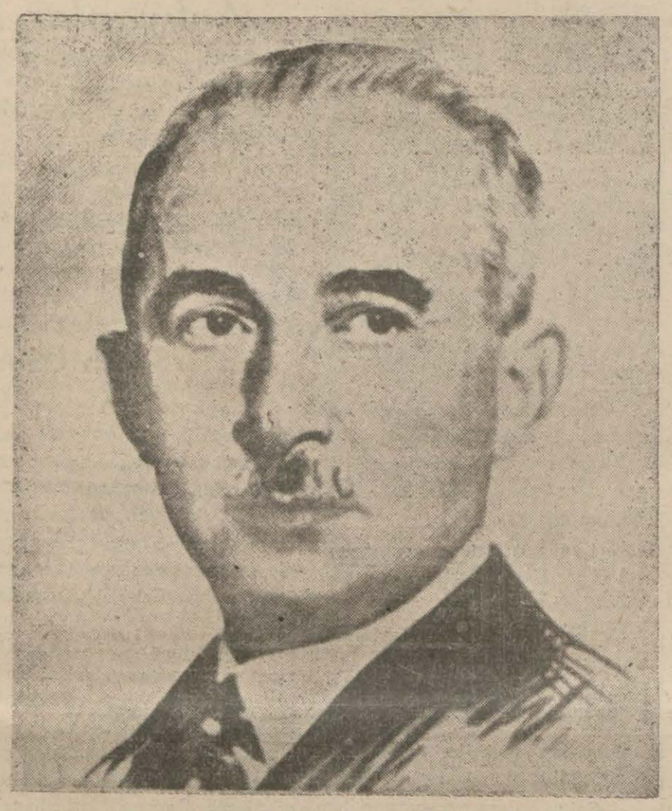

Bugün ikinci defa Cumhurreisiliğine seçilecek olan Millî Şef İsmet İnönü

Ankara 3 (Hususî Muhabirimziden)— Altıncı Büyük Millet Meclisinin birinci fevkalâde toplantısı bugün saat 14 de yapılmaktadır. Müzakerat radyo ile neşredilmektedir. Bunun için lâzım gelen tedbirler alınmıştır.

Ankara birkaç gündür çok kalabalıktır. Bütün yeni meb'uslar şehrimize gelmişlerdir. Büyük Millet Meclisine ilk defa meb'us seçilenlerde bariz bir heyecan görülüyor. Meclis müzakerelerini takib etmek üzere sâmiin locaları için kart alanlar çoktur. Ankara, tarihî günlerini yaşıyor. İstanbuldan gazeteciler de geldi. Oteller tıklım tıklım doludur.

Meclis salonunda, 24 yeni ve fazla meb'us için yerler hazırlanmıştır. Toplatıyı usulen, en yaşlı meb'us açacaktır. Bu yaşlı meb'usun General Dr. Besim Ömer olması ihtimali vardır. Bundan sonra, yeni

(Devamı 6 ıncı sahifede)

General Franko Bugün Büyük Bir Merasimle Madrid'e Girdi

İspanya'da Harbin Bittiği Bir Tebliğ İle İlân Edildi

Cumhuriyetçi Madridi iki sene [illegible] müdafaa eden

Londra 3 (Hususî) — General Franko bugün halkın büyük tezahürleri içinde Medride girecektir. Şehir baştan başa donanmıştır. General Franko doğruca hükûmet dairesine gidecek ve bütün İspanyollara hitaben radyoda bir nutuk söyliyecektir. Her yerde muharebeler durmuştur.

Cumhuriyet ordusundan teslim olan askerlerin kısım kısım tahliyelerine başlanmıştır. Büyük şehirlerde geniş mikyasta tetkikler yapılmaktadır. Madridde muhakemelere başlamak üzere bir divanharb kurulmuştur. Tevkif edilenlerin miktarı iki binden fazladır.

HARB GEMİLERİ TSLİM EDİLİYOR

Burgos 3 — Artık bundan sonra

İstanbulda Bir Hastane Yaptırılıyor

Hastane İhtiyacı Şehrimizde Çok Fazla

Bu seneki İstanbul şehir bütçesinde sıhhiye işlerine fazla ehemmiyet verilmiştir. Şehre aid hastanelerin hemen hepsi Üniversiteye devredilmiş ve bu itibarla bunlar Tıb fakültesinin birer kliniği haline gelmiştir. Bunun için şehrimizde mevcuda ilâveten yeni bir hastahane tesisine makam tarafından karar verilmiştir. Vilâyet bütçesinden ayrılacak tahsisat ile yeni bir hastahanenin inşasına bu sene başlanacaktır. Bu hastanenin bir senede ikmali mümkün olmadığından, inşaatın ikmali ve hastanenin tesisile idame masrafı için 940 ve 941 bütçelerinden de kâfi miktarda tahsisat ayrılacaktır. Yapılacak hastane, sarî olmıyan hastalar için olacaktır. Ancak hastanenin kaç yatağı ihtiva edeceği ve şehrin hangi semtinde tesis edileceği şimdiden belli değildir.

Bir Ayı Bir Kadını Kaçırdı

Ayı Kaçırdığı Kadınla Dört Gün Beraber Yaşadı

Çanakkaleden yazıldığına göre Bayramiçin Yahşieli köyünde bir kadın tarlasında çalışırken erkek bir ayının kendisine yaklaştığını görmüş ve büyük bir korkuya düşmüştür. Ayı kadına karşı hasmane vaziyet almamış ve korkudan ne yapacağını şaşıran kadına yaklaşarak eteğinden çekmeğe başlamıştır. Kadın parçalanmak korkusu ile ayı ile birlikte yola düzülmüştür. Kadının eteğini bırakmıyan ayı yakaladığı avı inine götürmüştür.

Köylülerin anlattığına göre, ayı gündüz inin ağzını büyük bir taşla kapatır, geceleri de yerine

(Devamı 6 ıncı sahifede)

Kendisini Sünnet Eden Bir Ermeni

Fakt, Ameliyatı İyi Beceremediğinden Hayatı Tehlikede ..

Dün Kumkapıda garib bir hâdise olmuş, müslüman olmak istiyen bir Ermeni genci sünnet meselesini bizzat halletmek isterken icabeden ameliyatı bitirememiş ve çok tehlikeli bir vaziyette kalmıştır. Hâdisenin tafsilâtı şudur:

Kumkapıda oturan 25 yaşlarında Kirkor oğlu Diran adında bir

(Devamı 6 ıncı sahifede)

Bugün Londraya varan ve temaslara başlıyan Polonya Hariciye Nazırı miralay Bek

Vaziyetin Hülâsası

1 — Polonya Hariciye Nazırı Bek bugün Londraya vardı. Yapılacak müzakerelerden sonra bir mütekabil müdafaa pakı imzalanacaktır.

2 — İngiltere Polonyanın millî müdafaası için 20 milyon İngiliz lirası kredi açmıştır. Polonya bu para ile İngiltereden ihtiyacı olan harb malzemesini tedarik edecektir.

3 — Almanya hududlarda tahşidat yapmakla beraber, vaziyetin inkişafına intizar etmektedir.

4 — Dançig diyet meclisi intihabı yenilenmiyecektir. Meclisdeki Alman ekseriyeti Hitler'in alacağı son kararı beklemektedir.

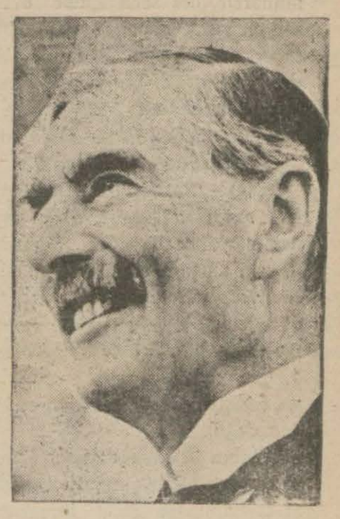

Polonyaya İngilterenin kat'î surette yardım edeceğini söyliyen İngiliz Başvekili

Polonya Almanyaya Mukavemet Edecek

Almanyanın Polonyaya Saldırması Bir Umumî Harb Çıkarabilir

Londra 3 (Hususî)— Polonya Hariciye Nazırı miralay Bek ve maiyeti bugün buraya geleceklerdir. Bek ile İngiliz Hariciye Nazırı Lord Halifaks arasında cereyan edecek olan müzakerelere son derece ehemmiyet verilmektedir.

Bek'in burada yapacağı müzakerelerde İngiltere ile Polonya arasında bir «mütekabil müdafaa paktı) imza edileceği zannedilmektedir.

İngiltere, Polonyanın millî müdafaasına sarfedilmek üzere Polonyaya 20 milyon İngiliz lirası ikraz edecektir. Polonyanın Dançiğ ve koridor meselesinde nasıl bir hattı hareket ihtiyar etmesi icab ettiği de müzakereler esnasında görüşülecektir.

Sandey Tayms gazetesi, Alman tecavüzlerine karşı koymak için İngiltere, Fransa, Sovyet Rusya, Polonya, Türkiye, Yugoslavya ve Yunanistan devletlerinin iştirakile müttehid bir cephe teşkilinin mevzuu bahsolduğunu da yazmaktadır.

POLONYA MUKAVEMETE HAZIR

Varşova 3 (Hususî) — Londrada Hariciye Nazırı Bek ile yapılacak müzakereler burada dikkat ve heyecanla takib edilmektedir. Umumî kanaat, Almanyanın herhangi bir tecavüzü takdirinde Polonyanın silâhla mukabele edeceği merkezindedir. Gazeteler Polonyalıların vatan hislerini tahrik edici neşriyatta bulunmaktadırlar. Eğer Hariciye Nazırı miralay Bek İngiltereden umulan tam teminatı alır ve bu yolda bir muahede imzalarsa, Varşova hükûmeti Almanyaya karşı hattı hareketini kat'î surette tesbit etmiş olacaktır.

Bununla beraber siyasî mehafil Almanya ile iyi münasebetler idamesinin Polonyanın menfaatleri icabından olduğu kanaatindedir. Dançiğ ve koridor meselesinde Almanya ile uyuşulabileceği fikri henüz kuvvetini muhafaza etmektedir. Zaten Dançiğ Polonyanın hâkimiyeti altında değildir. Dançiğ Prusyaya ilhak edilrse, bu, Almanya ile Milletler Cemiyeti arasındaki bir meseledir. Fakat Koridor Polonya hâkimiyeti altında bulunduğuna ve Polonyanın denize açılan yolu olduğuna göre, bu noktada Almanya ile menfaatler tesadüm etmektedir. Şimdiye kadar Berlin ile Varşova arasınad cereyan eden diplomasi müzakerelerden henüz kat' bir ne

(Devamı 6 ıncı sahifede)

Mektebler Arasındaki Müsabakalar Başladı

Dun Taksim stadyomunda, şehrimizdeki liseler arasında spor müsabakalarına başlandı. Yukarıdaki resimler, müsabakalara iştirak eden kız talebemizi gösteriyor.

Dün millî küme maçlarına da devam edildi. Bütün dünkü spor çarpışmalarının tafsilâtını altıncı sahifemizde spor sütunlarımızda

HÂDİSELER KARŞISINDA

Son Telgraf

ROMANCI HÜSEYİN RAHMİ'NİN HASTALIĞI

Üstad romancı Hüseyin Rahmi, bir müddettenberi rahatsızdır. Heybeliadadaki evinde yatıyor. Yaşı yetmişi aşmış bulunan Hüseyin Rahmi, eski İstanbul hayatını, içtimaî bünyesini, tiplerini, an'ane ve ahlâkını en iyi görmüş ve eserlerinde yaşatmış bir muharrirdir. Hüseyin Rahmi kadar, kendi branşında muvaffak olmuş, pek az san'atkârımız vardır.

Dün, bir gazetede, üstadın bir mülâkatını okudum. Hasta döşeğinde, aklına gelen bazı ıztırablarını hatırlamış, söylüyor. Bir muharrir, beş sene kadar evvel son on yıllık edebiyatımızdan bahsederken, Hüseyin Rahminin bir san'atkâr değil, bir yazı tüccarı olduğunu söylemiş.. Ve bundan on beş yıl evveline kadar bizde edebiyat olmadığını ifade etmiş..

Hüseyin Rahmi, bu inkâra, çok müteessirdir. Güneşi inkâr kadar, zavallıca bir fikir.. Üstadın şöhreti ve kıymeti bütün memleket okur yazalrarı tarafından tasdik ve kabul edilmiştir. Yalnız, meyhane köşelerinde münakaşa, kavga yapan sözde münevverler ve edebiyatçı geçinenler tarafından değil..

Üstadın Türk edebiyatına yaptığı hizmeti inkâr etmek, onu sanat tarihimizden haric bırakmak, akıl doktorlarının müdahalesini icabettiren bir hareket olur.

BELEDİYE AZASINA AÇIK MEKTUB

Aziz ve sayın şehir meclisi azası! Bilirsiniz ki, sizler, bizleri temsil edersiniz. Yani şehir meclisinin sıcak kalöriferli salonunda otururken, 700 bin İstanbullu hemşehrinin mümessili olduğunuzu daima hatırlayınız. Eski şehir meclisi azaları nedense, ekseriya sükûtu tercih ederlerdi.. Hiçbir şeye karışmazlar, makamın bütün arzu ve tekliflerine kavuk sallarlardı. Çoğu, «ruznamei müzakerat» daki meseleleri bile bilmezdi. Reye konan bir mesele oldu mu, hatta, neyin reye konduğunu bile farketmeden el kaldırırlar, «kabul» derlerdi.. Sizlerden ricamız çalışmanız, belde işlerine alâka ve samimiyet göstermenizdir. Filvaki, bizleri temsil ettiğiniz. birçok hizmetlerimizi gördüğünüz için, sizlere takdim ettiğimiz tahsisat belki de azdır. Üstüste, ayda 50 lira bile tutmuyor galiba!. Fakat, ne yapalım?. Biliyorsunuz ki, biz İstanbullular fakir insanlarız. Daha fazla vermek gönlümüz isterse de takatimiz yok.. Az veren candan, çok veren maldan.. Şayed içinizde, bu parayı azımsayanlar varsa, kendisi bilir.. Vazifesinden affini istiyebilir. Hiç hatırımız kalmaz.

Yalnız, unutmayınız ki, cebelerinizde, bir deste halinde, bütün vesaiti nakliyenin pasoları da var. Sonra, daima gözönündesiniz. İsminiz, resminiz, birer vesile ile gazetelere geçer.. Meçliste birkaç parlak cümle söyliyerek İstanbulluların hoşuna gider, kendinize reklâm yapabilirsiniz.. Belediyede azasınız, diye, hemşehriler, oturduğunuz, kalktığınız yerlerde size selâm ve saygıda kusur etmezler..

İşte, biz İstanbulluların, elimizden bu kadarı geliyor... Daha ne yapalım?.. Hepinize hayırlı çalışmalar dilerim. Bu sözlerim kulağınızda küpe olsun. Unutmayın! Hoşça kalın!

BİR MUHASİB ARANIYOR PİYESİ ÇOK TUTTU

İstanbul şehir tiyatrosu yaz tatiline giriyor. Artık kapılarını kapıyor. Fransız tiyatrosundaki komedi kısmında son oynanan «bir muhasib aranıyor» isimli piyes, çok tuttu. Haftalarca oynandı ve her akşam salon hıncahınç kalabalıktı. Bu, hakikaten güzel bir komedi idi. İnsan iki üç saat, hiç durmadan gülüyor. Halk, güzel piyes olunca, pekâlâ anlıyor ve seyretmeğe gidiyor. Bir muhasib aranıyor isimli piyesin çok fazla rağbet gördüğünü ifade etmek için, bir arkadaş şöyle dedi:

— Bu piyes o kadar çok tuttu ki, şehir tiyatrosu hakikaten yeni ve ilâveten bir muhasib arayıp hasılatın hesabını yapabilir.

AHMED RAUF

KÜÇÜK HABERLER

★ Gülhane hastanesi için yeni ve modern bir bina inşa edilecektir. Millî Müdafaa Vekâleti bunun için bütçesine bir milyon lira tahsisat koymuştu. Hastanenin inşa edileceği yer henüz tesbit edilmemiştir.

★ Ticaret mektebi eski muallimlerinden Kirkor Kömürciyan vücude getirdiği bankalar takvimi namındaki eseri için vilâyetten ihtira beratı istemiştir.

★ Eski Kastamonu meb'usu Şükrü Şenuzan Sıhhat ve İçtimaî Muavenet Vekâleti sıhhî enstitüler lâboratuarı şefliğine, eski Burdur meb'usu Halid Onaran kömür şirketi meclici idare azalığına tayin edilmişlerdir.

★ Başvekâlet Ankarada bir Devlet matbaası binası inşasına karar vermiştir.

★ Geçen ay vilâyetimiz dahilinde altmış sekiz yaban domuzu öldürülmüştür.

★ Halicin şimdiden temizlenmediği takdirde, on beş sene sonra vapurlar işliyemiyecek bir halde dolacağı anlaşılmıştır.

★ 1 nisanda Beyoğlu itfaiyesine çirkin bir şaka yapılmıştır. Saat on bir buçukta itfaiyeye telefon edilerek Kasımpaşada üçler sokağında yangın olduğu bildirilmiş, itfaiye yangın mahalline geldiği zaman yangın görmemiştir. İhbarı yapan kadın hakkında tahkikata başlanmıştır.

Sinemalar Ve Ucuz Tarife

15 Nisanda Tatbik Edilecek

Her sene olduğu gibi bu yaz mevsiminde de sinemalar ucuz tarifeler yapacaktır. Bu sene, sinemalar umumiyet itibarile Nisanın 15 inden itibaren tenzilâtlı yaz matineleri ihdas edeceklerdir. Önümüzdeki sinema mevsiminde sinemalar arasında daha kuvvetli bir rekabet başlıyacağı, buna sebeb olarak da yeniden bir iki kuvvetli sermayeli sinema salonları açılmak üzere olduğu ileri sürülmektedir. Filim şirketleri sahibleri, yeni mevsimdeki rekabeti kuvvetle karşılayabilmek için bir vizyon filimlerle repertuarlarını takviyeye karar vermişlerdir. Tanınmış filimcilerimizden bazıları Avrupanın filim sanayii yapan merkezlerine gideceklerdir.

—o—

Kuyuya Düşen Gebe Kadın

Kaza mı, Cinayet mi? Tahkik Ediliyor

On beş gün kadar evvel Kadıköyünde bir bostan kuyusunda genç ve gebe bir kadının cesedi bulunmuştu. Cesedin o civarda bakkallık eden Ahmedin karısı 20 yaşında emine olduğu anlaşılmıştı.

Evvelki gün Üsküdar müddeiumumiliğine bir ihbar yapılmış, kadının kuyuya kazaen düşmediği. bilâkis öldürüldükten sonra atıldığı iddia edilmiştir. Bunun üzerine müddeiumumilik cesedi mezardan çıkartarak morga kaldırtmış ve ihbarın doğru olup olmadığını tahkike başlamıştır.

—o—

Adapazarında Büyük Bir Yangın

Evvelki gün Adapazarında Bakırcılar caddesinde büyük bir yangın çıkmış, on dört dükkân yandıktan sonra söndürülmüştür. Noterlik dairesi de kısmen yanmıştır.

—o—

Gümrük Umum Müdürü Dönüyor

Beynelmilel hava turizmi kongresine iştirak etmek üzere geçen ay içinde Londraya gitmiş olan gümrükler umum müdürü Mahmud Nedim bu hafta içinde şehrimize dönecektir. Londrada toplanan bu kongrede milletler arası yapılacak hava nakliyatında gümrük işlerine aid mühim kararlar alınmıştır.

★ Yunanistana sevkedilecek hayvanlar beş gün karantineye tâbi tutulacaklardır.

★ Denizbankın Heybeliadada yaptırmakta olduğu iskele binası bitirilmiştir.

POLİS Ve.. Mahkemeler

Kızım Emineyi Kaçırdılar

Pencereye Bakınca Ne Göreyim, Herifin Elinde Bıçak..,

Hafize kadın anlatıyor:

«— Abdullah, bir gün kızım Emineyi çeşme başında görmüş, onu pek beyenmiş. Oğlan, Emine ile evlenmeğe karar vermiş..

Birkaç gün sonra Abdullahın annesi bana geldi ve Allahın emrile Eminemi oğlu için istedi. Ben de kadına:

— Akşam babası gelsin, onunla konuşayım, sonra kızıma da danışayım, birkaç gün sonra size cevab veririm, dedim.

Akşam, bizimki ile yalnız kalınca ona Abdullahın kızımla evlenmek istediğini söyliyerek, bu izdivaca muvafakat edip etmiyeceğini sordum. Kocam:

— Kızımı Abdullahtan iyisine mi verecek değilim ya!.. dedi.

Ertesi günü meseley Emineye açtım, kız: — Ben ölürüm de, onunla evlenme, onu istemiyorum, yazık olur bana anne; beni ateşe yakmayın!.. Diyerek ağlamağa ve yalvarmağa başladı. Emineye:

— Ben senin annenim, tabiî her zaman mes'ud olmanı, rahat etmeni arzu ederim. Madem ki, onu istemiyorsun, ben de red cevabı vereceğim, dedim.

Geçen sene, bir yaz günü idi. Emineyi bir komşuya bulama yapmıya göndermiştim. Akşam oğlum Sabri mektebden dönünce, çocuğa:

— Haydi, evlâdım; git, komşudan ablanı getir, dedim. Sabri gitti. Fakat biraz sonra yalnız olarak geldi ve ağlıyarak anlattı:

— Sokakta ablamla gelirken, Abdullah ağam karşıma çıktı, ablamın kolundan tutarak sürükleye sürükleye götürdü.

Derhal Abdullahların evine gittim, kapının önünde annesine tesadüf ettim. Ve ona:

— Abdullah bizim Emineyi kaçırmış, nereye götürdüğünü biliyor musun? diye sordum.

Kadın hayretle yüzüme baktı:

— Sahih mi söylüyorsun? Vallahi haberim yok kardeş!

O sırada, oturdukları odanın penceresinden içeriye bakınca, Abdullah ile Emineyi içeride gördüm. Her ikisi de ayakda idiler. Abdullah bir elile evlâdımın belinden kavramış ve diğer elindeki bıçakla onu tehdid ediyordu.

Bu manzarayı görünce, bağırmağa başladım:

— Evlâdımı öldürüyor, yetişin, kızımı kurtarın!

Feryadımı duyanlar kapının önüne geldi, Abdullah derhal kaçtı. Emine dışarıya çıktı, beraber eve döndük.»

Bu kız kaçırma hâdisesi geçen sene Tekirdağ köylerinden birinde olmuştur.

Hafizenin ifadesi, dün asliye ikinci ceza mahkemesinde alındı ve istinabe evrakının mahalline gönderilmesine karar verildi.

M. HİCRET

Ucuz Satılan Tarla

Bir Şahidin İstinabe Suretile ifadesi Alındı

Eir kaç ay evvel Giresunun Alucara köyünde bir dolandırıcılık hâdisesi olmuş ve ayni köyün ihtiyar heyeti azalarından İbrahim; Şaban isminde ihtiyar bir adamın bir miktar parasını dolandırmıştır.

Dün asliye ikinci ceza mahkemesinde hâdise şahidlerinden Hüseyin oğlu Hasan sorguya çekildi:

«— Karımın bir tarlası vardı. Ben İstanbulda bulunduğum bir sırada, bu tarlayı karım pek ucuz bir fiatla Şabana satmış. Köye gittiğim zaman Şabanla görüştüm ve kendisine; tarlanın hiç pahasına satıldığını, bu sebeble onu geri alacağımı söyledim. Şaban: — Tarlayı benden alma, daha bir miktar para ile gönlünü yaparım, dedi. Teklifini kabul ettim.

Birkaç gün sonra tekrar Şabanı görerek, para istedim:

— Ben tarlanı almaktan vaz geçtim, git kendin sür, dedi.

Bir gün, tarlayı sürerken Şabanla İbrahim geldiler. Şaban İbrahime hitaben:

— Hani sen tarlayı sürdürmiyecektin ve Hasanı tarlaya sokmıyacaktın! dedi.

İbrahim şu mukabelede bulundu:

— Ben ne karışırım bireder, malı değil mi? Elbette sürer.

Sonradan öğrendim ki; aza İbrahim Şabana:

— Sakın onlara para verme, ben tarlayı sürmelerine engel olacağım, bu tarla senin olacak, demiş ve bu işi yapması için ondan bir miktar para almış.

İstinabe evrakının mahalline gönderilmesine karar verildi.

★ Bostanbaşında Dalgıç sokağında 9 numaralı evde oturan Abdullah oğlu Hayri sarhoşlukla evin camlarını kırarken kırılan cam parçalarile sağ eli bileğinden yaralanmıştır.

Serseri köpeklerle Mücadele

Belediye Yeni Bir Şekil Arıyor

Bilhassa geceleri sokaklarda serseri köpeklerin sürüler halinde dolaştığı görülmektedir. Belediye, zaman zaman bu köpekleri itlâf cihetine gitmektedir. Son zamanlarda köpeklerin toplanarak Hayırsızadaya bırakılmaları fikrinden vazgeçilmiş, lâkin köpeklerin zehirlenerek leşlerinin sokak ortasında kokutulmaları da muvafık görülmemiştir. Belediye her iki fikri telif edecek bir kombinezon bulduğu vakit serseri köpeklerle de mücadeleye geçecektir.

—o—

Dinamitle Balık Avlıyanlar

Dinamitle balık avlama yasağına rağmen el'an limanımızda bazı balıkçıların bu şekilde hareket ettikleri görülmüştür.

Şehrimiz deniz ticaret müdürlüğü bu hususta liman zabıtasına sıkı emir vermiş ve bazı balıkçılar yakalanmıştır.

Bunlar muhakeme ve tecziye edilmek üzere dün asliye birinci ceza mahkemesine verilmişlerdir.

Ölüme Sebeb Olan Şoför

Bundan bir müddet evvel Şişlide Denizbank istatistik dairesi memurlarından Mahmud Celâl şoför Habibin otomobili altında kalmış ve hastanede ölmüştü Fennî tahkikat neticesinde şoför Habibin kabahati görülmediğinden affedilmişti.

Karar Mahmud Celâlin ailesi tarafından temyiz edilerek On bin lira maddî ve manevî tazminat istenmişti. Karar nakzedildiğinden yeniden keşif ve muhakeme yapılmış, şoför Habibin suçlu olduğu görülerek 8 ay müddetle hapsine ve 500 lira manevî zarar ödemesine karar verilmiştir.

KISA POLİS HABERLERİ

★ Sabıkalı yankesicilerden Rıza oğlu Muammer İstanbul Balıkpazarından geçmekte olan İlyas adında birinin paltosu cebinden eldivenleri çalarak savuşurken yakalanmıştır.

★ Sabıkalı Ahmed oğlu Şevki Eminönünden geçmekte olan Heybeliadada oturan Rasim adında birinin cebinden saatini çalarken suç üstünde yakalanmıştır.

★ Sofularda oturan Receb oğlu Osman adında biri kendini bilmiyecek derecede sarhoş bir halde elinde büyük bir bıçakla sokakta dolaşırken yakalanmıştır.

★ Şüphe üzerine zabıta memurları tarafından çevrilen Küçükpazarda Otlukçu sokağında oturan Hasan oğlu Hamdinin üzerinde 20 gram esrar bulunmuştur.

Halifenin Sarayında Bir ispanyol Güzeli

Tarihî Roman: No. 40 — Yazan: **CELAL CENGİZ**

Fatma omuzverdi:

— Haydi çık üstüme:

Selim, Fatmanın omuzuna atladı ve taşlara tutunarak, küçük pencereye şöyle bir göz attı.

Selim daha pencereden bakar bakmaz irkilmiş ve titremeğe başlamıştı.

— Bu müslümanlara sen acı, Allahım!

Dişlerini sıkarak. kendisini güç tuttu.. Baktı.

Zindandaki işkence bütün dehşet ve şiddetile devam ediyordu.

Kamcı darbeleri altında can veren Arab muharibinin cesedini silrükliyerek bir kenara çekmişlerdi.

Şimdi, Fernandenin zindanında yatan bütün müslüman esirleri işkence görüyor ve inliyorlardı.

Otuza yakın esirin hepsinin sırtlarıaçılmış ve uzun sakallılar bir araya getirilerek sakallarından bir birine bağlanmıştı.

Bir tarafta kaynaşmış sıcak sulardan saplı kepçelerle alınıp esirlerin yüzlerine vesırtlarına dökülüyordu.

Selim, Fatmanın omzunda duruken dizlerinin bağı çözülmüştü. Bu korkunç mezalim sahnesini bang! vicdan ve merhamet sahibi sükûnetle seyredebilirdi?

Fatma:

— Artık dönelim...

Diye mırıldandı.

Selim:

— Evet, dedi, dindaşlarımızın çektiği ıztırabı gözümüzle gördük. Dönelim.. Fakat, düşmanın askerini öğremedik.

— Bunu burada öğrenmeğe imkân yoktur.

İşbiliye civarına kadar gitmeliyiz.

— Vaktimiz yok. Bu gece dönmeğe mecburuz. Kale civarına kadar gidemeyiz. Yol uzundur.

— O halde tekrar suya atlıyalım.

Selim bir aralık şatoya girmeyi ve rahibin yatak odasını aramayı düşündü. Fakat bu tehlikeli bir iş olacaktı. Esasen bütün odaların pencerelerinde demir ve kalın parmaklık vardı. İki kişi bu esrarengiz şatoda bundan başka ne yapabilirdi?

Selim yavaşça taşın üstüne atladı.

Esirlerin sesleri gittikçe artıyor, işkence altında kıvranan müslümanların iniltisi gece karanlığında göle kadar aksediyordu.

Fatma:

— Düşmandan bu faciânın hesabını sormadan dönmiyelim, Selim!.

Diye söylendi.

Yavaşça suya daldılar..

Yüzerek döndüler.

İyi ki suya vaktinde atlamışlardı. Vakit o kadar gecikmişti ki... Gölün ortasına geldikleri zaman ortalık aydınlanmağa başlamıştı.

● ●

ARAP ORDUSU «İŞBİLİYE» ÖNÜNDE

Selim'le Fatma gölün kıyısına yaklaştıkları zaman, uzakta dolaşan nöbetçiler birdenbire şaşırdılar ve oklarına sarıldılar:

— Bu gelenler casus olmasın sakın..

Elhâris bu iki fedaiyi nöbetçilerden önce görmüştü. Selim sahile yaklaşırken, kumandan da nöbetçilerin yanına sokularak:

— Gelenler yabancı değil. Bizim adamlarımızdır.

Diye bağırmıştı.

Askerler Selim'i ve onun arkasından Fatma'yı görünce şaşırdılar:

— Bunlar ne zaman gittiler..? Biz görmedik...

Diye söylenirken, Selim sudan çıktı. Yüzü gülmüyordu Çok yorgun ve çok muztaribdi. İhtiyar bir nişancı, sahile çıkan Fatmanın sırtına kalın bir örtü vermişti. Fatmanın çehresi de süzgündü. Onların şatoda neler gördüğünü kimse bilmiyordu.

Fatma giyinir ve silinirken, Selim söze başladı:

— Rahibin şatosu bir insan mezbahasıdır, dedi. Müslüman esirlere her gece işkence yapıyorlar. Onları gidip kurtarmalıyız.

Ve şatoda gördüğünü birer birer anlattı.

Elhâris, Selim'in sözlerine inanmıştı. Bu faciayı dinleyince tüyleri ürperdi.

— Hazırlanalım... İşbiliye önüne kadar gidelim. Bu kaleyi zaptetmeden, burada duruşumuzun bir manası yoktur.

Diye haykırdı. Elhâris, Arab ordusu içinde cesaret ve atılganlığı ile tanınmış bu kumandandı. Abdülmelik'in ona çok itimadı vardı. Hattâ Şamdan ayrılırken kendisine:

«— İspanyada yalnız muzaffer olmanı değil, ehli islâmın işkenceden kurtarmanı istiyorum, ya Hâris!»

Demişti.

(Devamı var)

Dış Politika

İngiltere ve Av

Yazan: Ahmed Şükrü

İngiltere'nin dış politik tikçe tavazzuh etmekted koslovakya darbesinden s manya Romanya'yı tazyik bir ticaret mukavelesi im tır. Bundan sonra da A Polonya'daki ekalliyetler gul olmıya başladı. Böyle ziyette İngiltere şarki Av yeni bir emrivaki karşısı mamak için harekete ge On gündenberi İngiliz ha Fransa, Sovyet Rusya ve ile sıkı temas halindedir. rek bir deklarasyondan dildi. Sovyetler, vaziyeti etmek için bir konferansı maını teklif ettiler. Henü bet bir neticeye varılmış dir. Fakat herşeyden evv tere'nin Avrupa kıt'asına takib edeceği siyasetin, da rusu şarkta statükonun zası için giriştiği taahh mahiyeti bilinmeliydi. B tavazzuh etmedikçe, hiçb let, bilhassa Polonya, A ya karşı husumet ifade cek harekette bulunmak de değildir.

Yakın zamanlara kada did isolation, yani siyasî lık siyaseti takib eden İ Almanya kuvvetlendikçe pa işlerile yakından alâk mıya başlamıştır. İngi gittikçe genişliyen ve şün bu alâkası merhale mer kip edilebilir: İngiliz'ler ö nız Belçika'nın müdafaas kadardılar. Sonra Fransa manya'ya karşı korumayı ettiler. Eski İngiliz Başve vin «İngiltere'nin hududl nehri üzerindedir» veciz alâkanın yeni bir merhal diğini anlattı. Geçen sen nuna doğru İngiltere, Al Fransa'yı İtalya'ya karşı dafaa etmeği taahhüd ett şarka doğru genişliyerek deniz'e çıkmıya teşebbüs manya karşısında şimdi taahhüdlerini Polonya'ya mil etmiye karar verm Avrupa'nın tarihinde ehe bir dönüm noktasıdır. başvekili Çemberlayn, ge avam kamarasında beyan lunarak demiştir ki:

— Avam kamarası, bir mandanları diğer hükû bazı müzakerelerle meşg ğumuzdan haberdardır. B kerelerin netiçelenmesin ce İngiliz hükûmetinin h tasrih için şu ciheti ava rasına bildirmiye mecbu zamana kadar, eğer açı Polonya'nın istiklâlini den ve Polonya hükûmet tün millî kuvvetlerile met edecek derecede h hâdise vukua gelirse, İn kûmeti, kendisinin elind kuvvetlerile derhal P yardım etmek mecburiy sedecektir. İngiliz hükû lonya hükûmetine bu teminat vermiştir.

İngiltere hükûmetin Avrupa siyasetini tavzi vaziyetin göründüğünde vahim olduğuna delâlet hakika önce Avusturya'y da Çekoslovakya'nın âkı giltere'yi teyakkuza sev manya, komşu memleke tilâsı için yeni bir tekni miştir. Bu komşu meml yaşıyan Alman'lar hak tü muamele edildiğinde etmekle başlar. Radyolar yete geçer. Alman ekalli yaklanırlar. Motörlü kı dutlara sevkedilir ve her gözüne kestirdiği m mukadderatını idare ed adamlarından birini Be ğırır. Hiçbir taraftan ya miyeceğini gören devlet memleketini Almanya'y eder.

Herhalde avam kar Çemberlayn tarafından nutuktan sonra Avrupa'

Günün Meselesi:

Profesyonel Dilenci ile Uğraşmak Zor!

Bunlar Bazan Çocuklarını da Dilenciliğe Teşvik Ediyorlar

Şehirde yine dilenciler çoğalmağa başladı. Anlaşılıyor ki belediyenin dilencilerle mücadelesi müessir değildir, kifayet etmiyor.

Dilenciler niçin çoğalıyor? Onlarla neden mücadele edemiyoruz?

Bir kere bu mevzuu ele aldıktan sonra üzerinde durulacak iki tip dilenci görüyoruz.

1— Hakikaten fakir olanlar,

2— Madrabaz, bazirgân dilenciler.

Hakikaten fakir ve alil olanlar arasında bazıları vardır ki bir lokma ekmeğe muhtaçtır, o gün şunun bunun verdiği sadaka olmasa, aç kalacaktır. Bu zümre dilenciler bilhassa çalışamıyacak halde olanlardır.

Bu dilenciler, hakikaten cemiyetin merhametine, şefkat ve himayesine muhtaçtırlar. Esasen bu zümredeki dilencilerin dilenirken bile utanıp sıkıldıkları görülmektedir. Belediye bunlarla gayet kolay mücadele etmekte ve bunları düşkünlerevine ve yahud aid oldukları müessese lere gönder - mektedri. Bu gibiler arasında ömrünün son senelerini darülâcezede geçirip ölenler çoktur.

Asıl başa çıkılanıyanlar ikinci tip dilencilerdir. Bunlar dileneiliği san'at edinmişlerdir. İçlerinde profesyonel dilenciler vardır. Bu gibilerin yevmiyesi (!) ekseriya iki lirayı tutmaktadır. Gazetelerde ölen filân veya falan dilencinin şu kadar bin lira, şu kadar emlâk bu kadar miras bıraktığı yazıldığı vakit hayret etmemek lâzımdır.

En fenası şudur:

Bu tip dilenciler arasında - maalesef - 4-10 yaş arasında küçük çocukların da ticarete(!) sevkedildikleri vakidir. Bu çocuklar, ellerinde bir, yahud iki tane nane şekeri külâhı, birkaç tane karamelâ taşırlar. Yolda giderken, yahud tramvay beklerken yanınıza yaklaşırlar, ezberledikleri cümleyi tekrar ederler:

— Beyefendi, (yahud hanımefendi) ne olursunuz, bir karemelâ alsanıza. Sevabdır!

Maksad malûm: Dostlar alışverişde görsün!.

Karemelâ satmak suretile dilenen küçük çocukların şüphesiz günahları yoktur. Kendilerini muhakkak bir teşvik eden vardır. Lâkin kim? Anası mı, babası mı?.

Bu mücadeleye içtimaî Muavenet Vekâleti, Kızılay, çocukları himaye teşekkülleri de resmen iştirak etmelidirler. Aksi takdirde, İstanbul, bu içtimaî yüzkarası ile daha uzun müddet uğraşmak mecburiyetinde kalacaktır.

Lâmbalar Bir Misli Artacak

Umumî Tenvirat Bedellerinin Azaltılmasına Çalışılıyor

Belediye, şehirdeki umumî tenvirat bedellerinin azaltılması için Nafıa Vekâleti nezdinde teşebbüslerde bulunmuştur. Tenvirat bedelleri azaltıldığı takdirde şehirde fenersiz hiçbir yer bırakılmıya - caktır. Şimdi mevcud olan 4688 lâmbanın bir misli daha arttırılmas ımkânları hasıl olacaktır. Vekâlet Belediyenin bu müracaatini iyi karşılamış ve tetkiklere baş - lamıştır.

—o—

Hafriyat Yapılacak Saha

Yeni imar plânında Ahırkapıdan Çatalcaya kadar olan saha arkeolojik saha addedilmiştir. Bu sahada hafrikat yapılacak, bostanlar ve derme çatma kulübeler kaldırılacaktır. Nafıa Vekâleti sahildeki kısımda büyük bir fidanlık vücude getirecektir.

İki Feci Tren Kazası

Ankarada Bir Çocuk Aydında Bir Müvezzi Tekerlek Altında Kaldı

Evvelki gün biri Aydında, biri Ankarada iki feci tren kazası olmuştur. Kayseri - Ankara marşandiz katarı Cebeci istasyonuna gelirken Demirlibahçede işletme memurlarından birinin 7 yaşlarındaki oğlu Turgud Açarı altına alarak öldürmüştür.

Aydında da seyyar gazete müvezzilerinden Süleyman Tezgider Selçuk istasyonundan hareket halinde bulunan trene atlarken tekerleklerin altına düşmüş ve ayni trenle Aydına getirilmişse de hastanede ölmüştür.

—o—

Şehir Meclisi Bugün Toplandı

İstanbul şehir meclisi, bugün saat 14 de Belediyede toplanmıştır.

Toplantıda 1939 belediye bütçesinin müzakeresine başlanmıştır. Bu sene şehir bütçesi 13 milyon liradır. Bütçe geçen sene 11 milyon lira idi.

Bir Bere

Aydınlık Güzeldir

Dünkü gazetelerde, İktısad Vekâletinin bir resmî tebliği çıktı. Bu tebliğde, bir müddettenberi tahkikatı yapılan Denizbankın vapur siparişleri meselesi hakkında aydınlanmış neticeler var.

Şimdi şunu anlıyoruz: Etrüsk vapurunun mühim ve bellibaşlı birçok noktaları var. Gemiyi yapan müteahhid bu nokanları tamamlıyacaktır.

Ayrıca, bu gemiyi, böyle noksan alan tesellüm heyeti hakkında takibat yapılacak. Diğer gemilerde bir noksanlık görülmemiştir.

Yalnız, bizce, en mühim nokta resmî tebliğde de kaydedildiği gibi, bu gemilerin işçiliği iyi değildir. Ismarlanan bu vapurlar bir ısmarlama mal olmamış. Kavaf işi olmuş. Bunda, tesellüm heyetinin dikkatsizliği kadar, gemiyi yapan müessesenin de gayridürüstlüğü var.

Bu gayridürüstlük ve yuttur - maca iş, bu müessese için en büyük ayıp teşkil eder.

İktısad Vekâletini bu resmî tebliği neşrettiği için, tebrik ederiz. Bunun gibi, efkârı umumiyeyi uzun müddet işgal eden her nevi tahkik hâdiselerine dair resmî tebliğ neşredilmesi çok faydalıdır. Bugün gemilerin vaziyetini müsbet bir şekilde öğrenmiş bulunuyoruz. Herhangi bir dedikoduya rivayete, şüpheye mahal kalmıyor. Aydınlık, güzel birşeydir.

BURHAN CEVAD

Aylık İctimalar

Vekâlet Milâyetlerde Daire Müdürlerinin Aylık Toplantısına Ehemmiyet Veriyor

Bütün vilâyetlerde. tekmil daire müdür ve reislerinin ayda bir kere valilerin reisliğinde toplanıp umumî bir içtima yapmaları ve her ay bu hususta Vekâlete birer rapor yollamaları, evvelce Dahiliye Vekâleti tarafındna vilâyetlere tebliğ olunmuştu. Fakat bu toplantıların bazı yerlerde yapılmadığı görülmüştür

Bu münasebetle Dahiliye Vekâleti dün vilâyetimize ve tekmil vilâyetlere bir tamim göndermiştir.

Tamimde bundan sonra; memleket işlerinin vaktinde başarılması için bu meseleye büyük bir ehemmiyet verilmesi ve içtimaların muhakkak her ay yapılarak bu toplantılarda mahallî idareler, emniyet, nüfus jandarma ve seferberlik umum müdürlükleri gibi daireleri alâkadar eden kararlar verilince bunların ayrı ayrı kâğıdlara yazılıp altlarının da vilâyetin resmî mühür ve imzasile tasdik edilerek Vekâlete gönderilmesi ehemmiyetle tebliğ olunmaktadır.

İKTISADÎ MESELELER:

Şeker İstihlâkimiz Gittikçe Artıyor

Senelik Şeker İstihsalâtımız Yüz Bin Tonu Aşmaktadır

Dokuz yüz otuz sekzi senesi içinde bütün yurddaki şeker istihlâki 97,465 tondur. Türk şekeri için ilk hedef yüz bin tondu. 939 malî senesi içindeki satışın da bugünkü rakamlara göre yüz beş bin tonu aşacağı anlaşılmaktadır.

İSTİHLÂKİN ARTIŞ NİSBETLERİ

Şeker fiatlarının indirildiği haziran 935 tarihinden itibaren başlıyan artış, son dört sene içinde şu seyri takib etmiştir: 935 de 61.549; 936 de 72.215; 937 de 90.312; 938 de 97.465 ton... Yüz bin ton hesabile her nüfus başına senelik vasati istihlâk 6 kiloyu bulmuştur.

Gübre pancar zer'iyatında mühim bir mevki tutmaktadır. Geçen sene sarfedilen sun'î gübre mikdarı 550 ton iken 938 de 1,740 tona çıkmıştır.

Pancar fiatlarının 939 senesi için 40 paraya çıkarılmış olması, köylünün büyük bir rağbet ve alâkasını temin etmiştir

938 senesi mahsulü için köylü yapılan anlaşmalarda pancar fiatı 30 para olarak tesbit edilmişken, bilâhare hükûmetçe yapılan 5 para zam ile 35 para üzerinden ödenmiştir.

Hava Seferleri Başladı

Mayısda Yolcu Nakliyatına Başlanacak

İstanbul ile Ankara, Ankara ile İzmir ve Ankara - Adana hava seferlerine bugünden itibaren başlanmıştır. Bu seferler şimdilik tecrübe mahiyetindedir ve yalnız posta nakliyatı yapılmaktadır. Yolcu nakliyatına da mayısda başlanacaktır. Tayyareler pazardan maada Ankaradan hergün sabah saat sekizde hareket edeceklerdir.

—o—

Tapu İşleri

Tapu müfettişleri, kadastro mıntaka müdürlüklerinde mutad teftişlerine başlamışlardır.

Tapu ve kadastro müfettişi Cevdet, Beyoğlu kadastro müdürlüğündeki teftişlerini, diğer kadastro müdürlüklerinin muamelâtını teftiş edecektir.

—✶—

Belediye Vergileri

Belediye vergilerinde müruru zaman müddetinin nekadar olduğunda bazı yerlerde tereddüd olunduğu görülmüştür.

Dahiliye Vekâleti, Belediye vergilerinin de; hazine vergileri gibi müruru zamana tâbi olduğunu ve bu müddetin 5 sene olduğunu bildirmiştir.

Avcılar Dün Toplandı

Bir Atış Poligonu İnşasına Çalışılacak

İstanbul avcılar cemiyetinin senelik kongresini dün sabah Alay köşkündeki merkezinde yapmışlardır. Kongreyi avcıların en yaşlı üyesi bulunan Cemil açmış ve ebediyete kavuşan Büyük Atamız ile aralarından ayrılan üç arkadaşları için üç dakika ayakdâ durulmasını teklif etmiş ve üç dakika ayakda durulmuştur.

Kongre divanına iki kâtibin seçilmesini istenmiştir. Kongre divanı kâtibliklerine Şakir ile Beşir intihab edilmiş ve bu seçimden sonra cemiyetin umumî kâtibi Remzi Kanadlı bir senelik çalışma raporunu okumuştur.

Kongreye bir poligon inşası, avmalzemesinin ucuzlatılması için hükûmet nezdinde teşebbüs, av tezkerelerinin cemiyet kanalından geçirilmesi için teklifler yapılmıştır.

Hesablar tetkik ve tasdik edildikten sonra intihaba geçilmiş, tasnif neticesinde yeni idare heyetine doktor Atıf, Remzi Kanadlı, Kerim, Necib, Hüsameddin, Beşir, Fethi asıl idare heyetine intihab edilmişlerdir.

Yedek azalıklara da Raşid Aksoy, İbrahim Ataç, Saim Sokullu intihab edilmişler ve kongre münasebetile büyüklerimize telgraf çekilmesine karar verilmiştir.

—★—

Memleketimizdeki Çiftlikler

Memleketimizin muhtelif yerlerindeki hususî çiftliklerin mikdar ve vaziyetleri tesbit olunmakta - dır. Ziraat Vekâleti, bu hususta vilâyetimizden de malûmat istemiştir.

Türkkuşu Kampları

Beyoğlunda Bir Lokal Açılacak

Türkkuşu umum müdürü Osman Baykalın bugünlerde şehrimize gelmesi beklenmektedir.

Osman Baykal busene açılacak olan Türkkuşu kampları ve bunlara iştirak edecek talebelerin vaziyeti ile Beyoğlunda yapılacak olan büyük lokal işi ile meşgul olacaktır.

Bu lokal için, Avrupadaki sivil havacılık kulübleri merkezlerinin plân nümuneleri celbolunmuştur.

Burası ayni zamanda havacı gençlerin bütün okuma ve eğlence ihtiyaçlarını tatmin eden bir kulüb de olacaktır.

Türkkuşu umum müdürü, buradan «Cumaovası» na gidecektir. Yeni açılacak kamplara alınacak talebelerin muayeneleriñe 10 güne kadar başlanacaktır.

Mekteblerinde sınıflarından dönen veya 2 dersten «sözlü» ye kalan talebelerin «Türkkuşu» kamplarına iştirak ettirilmemesi de kararlaştırılmıştır.

—o—

Ceviziçi Ve Fındık Fiatları

Son günlerde ceviziçi ve fındık fiatlarında görülen yükselme devam etmektedir. Bilhassa ceviziçi fiatları 80 kuruşa kadar çıkmıştır.

Buna sebeb, hem mahsulün azlığı ve hem de haricden fazla taleb olmasıdır.

Fındık mahsulünden de elde pek az stok kaldığı anlaşılmakta ve pivasa dolgunluğu muhafaza etmektedir.

En mühim fındık merkezlerimiz olan Giresun ve Trabzon şehirlerinde mevcud stokun bu ay sonunda biteceği ve o tarihden sonra fındık fiatlarının daha fazlalaşacağı muhakkak görülmektedir.

—o—

Şehir Tiyatrosu Trupu Hatay'a Gidiyor

Şehir tiyatrosu Anadolunun muhtelif şehirlerinde temsiller vermek üzere yarın 17 kişilik bir grup halinde turneye çıkacaktır.

Trop memleket tornesinden sonra Hataya da giderek orada da temsiller verecektir.

—o—

Belediyeden İş İstiyenler

İstanbul Belediyesine iş taleb etmek üzere yapılan müracaatler son zamanlarda çok fazlalaşmıştır. Belediyenin bütün kadrosu hiç bir memur ve müstahdem alamıyacak kadar dolu olduğundan bu müracaatlere red cevabı verilmektedir. İş taleb edenlerin çoğunu iş bulmak üzere taşradan gelenler teşkil etmektedir.

HALK FİLOZOFU

Temizlik Ve Sıhhat Bir Lüküs müdür?

Bir arkadaşım anlattı:

—Geçen gün bir lokantada yemek yedim. Midem bozuldu. Gaz yaptı... Ertesi gün o lokantaya gittim. Müessese sahibine hâdiseyi söyledim. Gülümsedi:

— Nasıl olur, beyim, dedi, bizim yemeklerimiz nefistir. En iyi malzeme kullanırız.

Bu lokantada, bir yemek için 55 kuruş vermişim. Orta halli bir lokanta idi. Ben, hakikaten rahatsız olduğumu ısrarla söyledim. Ve ona, her zaman yemek yediğim lokantanın ismini söledim. Ve böyle bir rahatsızlık hissetmediğimi de ilâve ettim. Lokanta sahibi yine güldü:

— Bayım, dedi. Bizim yemeklerimiz iyidir. Fakat, tabiî o söylediğiniz lokanta gibi olmaz. Orası lükstür.

Arkadaşım hayret içinde anlatıyordu. Bana şunları söyledi:

— Sıhhî ve temiz yemeğin lüks olduğunu ilk defa duyuyorum. Demek ki, temiz bir yemek bir lükstür. Lüks yapmamak için mutlaka mide mi bozmak lâzımdır?. Adamcağızın hakkı var. Çünkü, doyasıya ve temiz bir yemek için İstanbulda bir, bir buçuk lirayı gözden çıkarmalıdır. Belki de, bu adamcağızın lüks demekten maksadı, parasının bu kadar fahiş olmasından galattır.

Bizde lüksün manası maalesef bir türlü anlaşılmamıştır. Temiz, sıhhî herşeye âdeta lüks nazarile bakıyoruz. Ve böyle bir lüks (!) meta, bittabi lüks telâkki edildiği için, müthiş bir fiat mukabilinde satın alınabiliyor.

Allah, bizi, bir facia halinde olan bu lüks telâkkisinden kurtarsın!

REŞAD FEYZİ

Riyaseticumhur Orkestrası İstanbula Geliyor

Riyaseticumhur filârmonik orkestrasının Ankarada olduğu gibi diğer yerlerde de halkımız tarafından dinlenmesini temin için bu orkestra takımı bir seyahate çıkacak ve bazı Halkevlerinde konserler verecektir. 72 san'atkârdan mürekkeb olan Riyaseticumhur orkestra takımı ayın 20 sine doğru şehrimize de gelecektir.

Birimizin Derdi Hepimizin Derdi

Susuzluk Derdi

Fatihde, Maltada «Sürreemini sokağında oturan emekli binbaşı Mehmed Ülkümen'den şu mektubu aldık.

«Fatihde, Edirnekapı bulvarında, Sürreemini sokağında yeniden beton olarak inşa edilmiş 11 ev vardır. Bunlardan biri benimdir. Mahallemizin iki mühim derdi var:

1) Çamur.

2) Susuzluk.

Geçen sene bu on bir ev namına Sular İdaresine bir istida ile başvurdum. Şu cevabı verdiler:

«Caddeden sokağa 75 metrelik bir ana boru tefrişi lâzımdır. Beher metre için 20 şer lira verilmelidir.»

Ana boru için 1500 lira talebi, hepimizi çaresiz bıraktı.

Neyse, bir sahibi hayır çıktı, benim evime su tesisatı yaptırdı. Lâkin diğer on ev Kerbelâ gibidir. Bu civardaki bir kırkçeşme suyu, mikrobludur diye kapatılınca büsbütün susuz kaldık. Bu on ev için yine 50 metrelik ana boruya ihtiyaç vardır. 1000 lira isteniyor. Bu parayı kim verecek? Evler kâmilen ipotekli. Sular İdaresi bu elli metrelik boruyu kendisi yaptırsa da 10 abone daha kazansa olmaz mı? Bu hal, belki şehrin diğer bazı yerlerinde de böyledir. Belediyenin nazarı dikkatini celbetmenizi rica ederim.»

ZORBALAR SALTANATI

No. 119

Yazan: M. Sami KARAYEL

Daha ileri giden bir yeniçeri de:

— Padişahı âli Osman Türk oğlu Türktür... Bizler de Türk oğlu Türküz... Türk ruhunu ve saltanatını muhafaza ve sıyanet için hep birden devleti istilâ eden Arnavud ve Boşnakların üzerine hücum etmeliyiz.

Hulâsa; yaşav yavaş yeniçeri ortalarında; kulluklarda cesaret alan yeniçeri sergerdeleri kulaktan kulağa manalı manasız fısıldaşıyor ve birbirlerini isyana teşvik ediyorlardı.

Bütün bu dedikodu ve Rumeli zorbalarının altın, gümş, inci işlemeli elbise ve tüfekleri, yalnız İstanbulda yaşıyordu.

Anadoluda, Rumelide zaten, hükûmet yoktu, türiyen zorbalar elinde imparatorluk Tavaifi mülûke ayrılmıştı. Alemdar Mustafa Paşa da; Veziriâzam sıfatile bütün bu Tavaifi mülûkü İstanbula davet ederek mevcudiyetlerini tasdik etmiş, ve şahsiyetlerini, mevcudiyetlerini, beyliklerini bir senedi ittifakile tasdik ve kabul eylemişti. Kendisi de bu zorbaların başzorbası olarak mevki almıştı.

Hal böyle iken, Ruslar Tuna üzerinden Balkanlara inmiş bir vaziyette, hattâ Bulgaristanın bir kısmını işgal ile bir şekilde duruyorlardı

Yani; okuyucularımın anlıya - cağına göre hali harbde idik Ruslarla.

İlk defa olarak Ruslar Bulgaristanı istilâ etmişlerdi. Yine ilk defa olarak İstanbul kapıları üzerinde bulunuyorlardı.

Halbuki; Alemdar Mustafa paşa ve yârânı maiyeti zorbaları altın, gümüş, inci, elmaslı elbise, silâh ve şobaralarla at oynatıp caka satıyorlardı.

Hulâsa; Alemdara karşı fesad kahvehanelerde, ocaklarda, hamamlarda dedikodularla hazırlanmağa başladı.

— Dedikodular tuhaftı. Fakat ibret gözile görülebilecek derecede enteresandı. Meselâ:

Yeniçeriler şöyle dedikodu ediyorlardı:

— Başımıza, Arnavud şobarası giydireceklermiş... Bize bu ibişvarî serpuş gerekmez... Biz Türküz... Arnavud değiliz... Bektaş Veli Hazretlerinin, Orhan Gazi babamızın serpuşundan vazgeçmeyiz...

— Ocağımız lâğvolunup, kazanımız devrilecek, ateşimiz söndürülecekmiş... Halbuki; babamız Orhan Gazinin Ahî ateşini, ocağımızın Anadolu yaylarında yaşıyan ruhanî varlığını muzafferiyeti ve kılıcımızla içinize karışan İstanbul ahvali o derece karışık idi ki: Hemen herkes, her dakika bir ihtilâl çıkacağından korkuyordu.

Yeniçeriler; ortalarda gizli gizli içtimalar yapıyorlardı. Ağalar palalarını biliyorlar... Silâhlarını yağlıyorlardı.

Sultan Mahmud, kopacak ihtilâlin, çalımında vaki olması için elaltından tertibat alıyordu.

İstanbulda dedikodular kolaktan kulağa dolaşırken Alemdar Mustafa Paşa, Ramiz Paşa saraylarına kapanmışlar, gözdelerle zevku sefa ile meşgul bulunuyorlardı.

Hattâ; Alemdar'a yakınlarından kethüdayi sadrîâli Refik Efendi bir gün şunları söylemişti:

—Paşam; vaziyeti iyi görmüyorum... Ortalıkta dedi kodu çoğaldı. Yeniçeri güruhu kaynaşmağa başladılar... Müteyakkız davranmak iktiza eder.

Alemdar, gazubâne bir surette Refik Efendiye şöyle mukabele etmişti:

— Ne hadlerine?. Hepsinin kellesini uçururum... Bu söylediklerin hep lâftan ibarettir. Kim kıpırdıyabilir. Zaten ortada kıpırdıyacak kabadayı kaldı mı?.

Refik Efendi; vaziyeti idare ederek:

Paşam; buyurduğunuz doğrudur. Ne hadlerine?. Hiç zatı devletlerine karşı harekete geçebilirler mi?. Kulunuzun arzetmek istediğim bir ihtiyat tedbirinden ibarettir.

— Bu heriflere tedbir ne gerek?. Kim var ki, ihtiyat eyliyelim!.

— İstanbulda maiyeti devletlerinden ancak üç bin kişi kadar vardır... Bunları takviye etmek mümkün ise iyi olur demek istiyorum.

— Üç bin Rumeli zorbası onlara kâfidir. Başka kuvvete hacet yok.... Selimiyede Kadı Paşa maiyetinde sekbanı cedid askeri de var ...Ramiz Paşanın kalyoncuları da mevcud...

— Evet; bu kuvvetler mevcuddur. Fakat; asıl kendi malımız ve maiyetimiz olanların bulunması fena olmaz.

— Boşnak Ağa ile gönderdiğimiz kuvvetten mi buraya adam celbedelim diyorsunuz?.

(Devamı var)

İki Tarih: 1919 - 1939

20 Sene Evvelki Ve Bugünkü Almanya

Almanya Nekadar Büyürse Okadar Zaif Düşecektir

Eski Avusturya Bir Misaldir

Bu haritada Hitler iş başına gelmeden evvelki Almanya ile bugünkü Almanyanın hududları görülmektedir.

Bütün politika âlemi Almanyanın bundan sonra ne yapacağını düşünmekle, bir takım tahminlerde bulunmakla meşgul. İstikbal için türlü türlü şeyler keşfederek ortalığı heyecana düşürenler de az değildir. Heyecanlı zamanlarda ortalığın telâşını bir kat daha arttırmak merakında olanlar her memlekette bol bol vardır. Fakat bu tahminleri bir tarafa bırakarak yeni gelen Avrupa gazatelerinde Almanyaya dair esaslı tetkikata göre yazılmış olan yazılara göz atmak daha iyi olacak.

Söylendiğine göre 20 nisana kadar ortalık sakin olacakmış. Artık Çeko-Slovakya meselesi bitmiş, Memelin bahsi de kapanmış demektir. Olanlar oldu. Eğer yeniden olması istenen birşey varsa o da 20 nisandan evvel olmıyacakmış. Çünkü Hitler o zamana kadar dinlenecekmiş. Dançig meselesi teferrüattan sayılıyor!.

Biraz maziye bakılınca ne görülüyor?. Tam yirmi sene evvel bu vakitler, 919 da İngiltere, Fransa ve Amerika Versay muahedesini Almanyaya kabul ettirmek için hazırlanıyorlardı. Tam istedikleri gibi hazırladıkları Versay muahedesini!.

O zaman onlar galibdi. Şimdi de yirmi sene sonra Almanya galib bir mevkide bulunuyor. Çünkü Versay muahedesinin çizmiş olduğu hududlar altüst oldu. Ren havzası gitti, Prag gitti. Çeklerin fabrikaları, silâhları da Almanlara geçti. Artık Avrupanın şark yolu Almanyaya açılmış oldu.

Almanyanın bundan sonra nerelere kadar yayılmak istiyeceği ve nereleri almak niyetinde olduğu zamanla anlaşılacaktır. Fakat onu böyle gitgide büyümeğe sevkeden bir sebeb olmak lâzım gelir, diyorlar. Bunun için de Almanyanın herşeyden evvel buğdaya muhtaç olduğu anlaşılıyor. Buğday denince hatıra gelen iki komşu vardır: Macaristan ve Romanya.

Bundan 20 sene evvel, 919 da Umumî Harb galibleri Almanyayı zayıf bir hale koydukları gibi Almanyanın müttefiki olan Avusturya imparatorluğunu da parçalamışlar, onun enkazından Çekoslovakyayı vücude getirdikleri gibi birçok parçalarını da komşuya dağıtmışlardı. Artık o eski tarihî Habsburg saltanatının yerinde yeller esiyordu. İşte şimdiki Almanya bu eski Avusturya imparatorluğunu yeniden vücude getirmek istiyor.

Hitler Avusturyalı olduğu için bu emeli beslemekte, o eski imparatorluğun yeniden vücude gelmesini istemektedir.

Fakat bu imparatorluk kendisine yabancı olan birçok milliyetleri, unsurları idaresi altına almış, onları idare etmek için uzun zamanlar mücadeleye mecbur kalmış, yine her tarafı birden memnun edememişti. Ne kadar unsur varsa hepsinin ayrı ayrı milliyet davası vardı. İtiraf etmeli ki milliyet duygusu ile uyanmış bu kadar çok anasırı idare etmek kolay olamazdı. Çeklerin miktarı 7,500,000 kişidir. Avusturya imparatorluğu bunları Alman yapamadı. Yirmi senedenberi ise istiklâl ile yaşamış olan Çekler şimdi Almanyanın ortasında kalmış oluyorlar. Bundan sonra Çeklerin Alman olabilmesi mümkün müdür? İşte istikbal için bir sual.

(Devamı 6 ıncı sahifede)

Vindsör Dükü Kralı Sinemada Seyretti

Bu Suretle Hem Ailesini Hem Londrayı Hem de Vatandaşlarını Gördü

Eski İngiliz Kralı Dük dö Vindsör Fransız Cumhurresinin İngiliz Kralını ziyareti münasebetile çekilen ve Fransada gösterilen filimlerden hiç birini kaçırmamıştır. Dük bu suretle hem ailesini, hem Londrayı, hem de vatandaşlarını görmek fırsatını elde etmiştir.

Dük ve Düşes Vindsor Fas şehirlerini ziyaret etmek üzere bir ay için Fransadan ayrılmışlardır.

Meraklı Şeyler

ÇOCUKLARA MAHSUS OTOBÜS

Paris belediyesi, sabahları ve akşamları el arabalarile çocuklarını civar ormanlara götürüp hava aldıran annelere, dadılara mahsus bir otobüs servisi tesisine karar vermiştir.

Çocuklar, arabalarile beraber otobüse konulmaktadır. Otobüsde radyo da vardır. Çocukları alâkadar edecek, eğlendirecek şarkılar, masallar söylenmektedir. Gerek anneler, gerek çocuklar bu otobüslerden çok memnun kalmışlar. Belediye reisini ziyaret ederek teşekkür etmişler, bir de buket vermişlerdir.

GARİB BİR KEŞİF

Amerikanın Amazon nehri kıyılarında yaptığı uzun bir tetkik seyahatinden dönen Gordon İspinval, bu havalide yanmıyan bir ağaç gördüğünü söylemiştir.

Gordon, bu sözünü isbat için, beraberinde getirdiği birkaç vali, birçok âlimlerin huzurunda ateşin üzerine koymuş.

Dallar yanmamış!. Şimdi bu ağaç tetkik ve tahlil olunacak.

PAPA NASIL YEMEK YER?.

Papalar; katolik kilisesi an'anelerine riayeten yemeklerini yalnız yerler. Sofralarında erkek ve kadın bulunmaz.

Yalnız bir defa, Papa dokuzuncu Pi, bu etikete aykırı olarak sofrasına bir kadını kabul etmiş ve müteaddid kereler beraber yemek yemiştir.

Bu kadın, Meksikalılar tarafından kurşuna dizilen imparator Maksimilyen'in karısı Prenses Şarlot'tur.

Kederinden akıl muvazenesi bozulmuştu. Zehirliyeceklerini söylüyor, verilen yemekleri yemiyordu.

Papa; Prensesin bu halinden çok müteessir oldu. Vatikan sarayına davet etti, sofrasına aldı, kendi yediği yemeklerden ikram etti.

İŞSİZLERE MÜJDE!

Bir Fransız gazetesinden: «Bir iş bulmak, para kazanmak istiyor musunuz? Hiç durmayınız, köpek gibi havlamasını öğreniniz. Sonra bir istida ile Paris belediyesine müracaat ediniz. İki gün sonra bir davetiye alacaksınız. Havlamıya muvaffak olduğunuzu isbat ettiniz mi, işiniz iş!.

Yüksek bir maaşla belediye tahkik memuru olacaksınız. Vazife?. Zahmetsiz ve kolay.. Geceleri sokakları dolaşacak, apartımanların önünde duracak, köpek gibi havlıyacaksınız. Tabii içeride köpek varsa apartımanın numarasını bir deftere kaydedecek, ertesi günü vergi memuruna vereceksiniz. Bu memur, apartımana gidecek, köpeğin, belediyeye kaydettirilip ettirilmediğini soracak. Şayed ettirilmemiş ise ceza yazacak. Güç bir iş değil, değil mi?.

MASKELERİ İCAD EDEN KİM?.

Maskenin icadı çok eskidir. Mısırlılar, cenaze merasiminde mumyaların suratlarını maske ile örterlerdi.

İlk maskeler balmumundan, camdan ve tahtadan yapılır, sonra bronz ve altın rengine boyanırdı.

Yunanlılar, facia oynarlarken, maske taşımağa başladılar.

Galo - Romenler, son kânun yortularında maske taşırlardı. Orta çağda kullanılan maskeler çok kaba ve biçimsiz idi. O derecede ki Trant Konsili bunları menetmek mecburiyetinde kaldı.

AVİNYONDA İKAMET EDEN PAPALAR

Avinyonda (Fransa) da ikamet eden Papalar yedidir. Bunlar tarihde (Fransız Papalar) diye anılır. 1309 dan 1377 ye kadar Avinyonda oturmuşlardır: 5 inci Kleman, 22 inci jan, 12 inci Benua, 6 ıncı Kleman, 6 ıncı İnnosan, 5 inci Ürben, 11 inci Gregovar.

Bu sonuncusu, Papaların mukaddes beldede, yani Romada ikametleri lâzım geldiği kanaatile oraya gitmiş ve ertesi sene ölmüştür.

HİKÂYE

Kürkçü Dükkânı

Yazan: İSKENDER F. SERTELLİ

Eline düştüğüm kabile reisinin büyük çadıra benziyen yelpazeli bir başı vardı..

Büyük Harpte tanımıştım onu.

İstanbulun maruf bir semtinde küçük bir kürkçü dükkânı vardı. O zaman yeni yetişen çocuğunu da bu san'atı alıştırmış, orta tahsilini bitirdikten sonra dükkânına almıştı.

Aradan uzun yıllar geçti..

Onu bir daha göremedim.

On yıl önce.. Birgün ayni dükkânın önünden geçiyordum.. Oğlunu gördüm.. Babası dükkânda yoktu.

— Bizim Ruşen amca nerelerde?

Diye sordum.

Yaşı otuza yaklaşan oğlu, başını sallıyarak, yaslı bir insan gibi inledi:

— Babamdan haber yok.

— İstanbulda değil mi?

— Hayır..

Dükkândan içeri girdim.

— Seyahate mi çıktı?

— Mütarekeden sonra bir deri işi için Avrupaya gitmişti. Orada aldığı bir tahvilden kendisine yüz elli bin frank isabet etmiş.

— Aman ne güzel şans bu, dedim, işi büyütmüştür öyleyse..

Hazin hazin yüzüme baktı:

— Keşke o para çıkmasaydı beyim! Babam Paristen paraları alınca Amerikaya gitmiş. Bir kere kendisinden Nevyorka muvasalatına dair mektup aldım. Ondan sonra yıllar geçti. Bir haber yok..

Üzüldüm.. Ayrıldım.

⁂

Geçen gün yolum düştü.. O taraftan geçiyordum. Camekânı eskimiş ayni dükkânın kapısında beyaz sakallı bir adam duruyordu.

Birdenbire gözlerime inanamadım..

Durdum.. İhtiyarın yüzüne dikkatle baktım. O.. Tâkendisi. Yirmi yıldanberi izi bulunmıyan bizim kürkçü Ruşen amca.

O da beni ilk görüşte tanımıştı.

Babamı görmüş gibi sevindim doğrusu.. Zaten o eski bir baba dottuydu. Derhal boynuna sarıldım.

— Sen nereden çıktın, Ruşen amca?

— Sorma yavrum başıma gelenleri, dedi, yirmi yıl sonra - ölmeden - çok şükür yine vatanıma, evlâdlarıma kavuştum.

— Ayol biz seni tam manasile kaybolmuş sanıyorduk. Dağ dağa kavuşmaz; insan insana kavuşurderler. Ne doğru söz. Yeni mi geldin Amerikadan?

Ruşen amca şaşkın bir tavırla yüzüme baktı:

— Hangi Amerikadan?

— Ne bileyim ben?' On yıl önce oğlun böyle söylemişti de.

Ruşen amca başından geçenleri kısaca anlatmağa başladı:

— Evet. Oğlum yalan söylememiş. Pariste piyango vurmuştu bana. Paraları alınca Amerikaya gittim. Fakat orada fazla kalmadım. Amerikada deri ve kürk işinden milyoner olanları görünce,ben de: «Bizim san'at burada geçiyor!» diyerek büyük işlere girişmiştim. Üç ay sonra bir şirketle mukavele yaptım. Beni Afrikaya deri toplamağa göndermişlerdi. İşte Nevyorkta ancak üç buçuk ay kaldım. Afrikaya varınca yerlilerden deri toplamağa ve muhtelif kasabalarda tetkikat yapmağa başlamıştım. Garip bir macera beni tamam on dokuz yıl bir ormanda vahşiler arasında esir bıraktı. Ormana beş arkadaş ava gitmiştik. Yarı vahşî bir kabilenin eline düştük. Arkadaşlarım paralanıp öldüler. Ben mukavemet etmedim.. Esir oldum. «Zimo» adını taşıyan bu kabilenin reisine on dokuz yıl - beyaz köle - unvanile kölelik ettim. Hayatım bir romandır beyim. Fazla tafsilât vermeğe vaktim yok. O kadar yorgunum.. O kadar perişanım ki..

— Yakında mı geldin İstanbula?

— On beş gün kadar oluyor.

— Çok enteresan bir macera doğrusu bu. Hemen hatıratını yaz!

— Ben de bunu düşünüyorum. Para için değil, fakat, başımdan geçenler bütün insanları alâkadar eder sanıyorum. Bu düşünce ile beşeriyete yardım etmek ve bir gazetede hatıralarımı neşretmek fikrindeyim.

— Çok iyi yaparsın, Ruşen amca! Paristen çıkan piyangodan aldığın paraları ne yaptın?

— Hepsi mahvoldu.

(Devamı 6 ıncı sahifede)

RADYO

Ankara Radyosu

BUGÜN

18,35 Müzik (Cazband - Pl).
19 Konuşma (Doktorun saati).
19,15 Türk müziği (Halk türküleri - Sadi Yaver Ataman).
19,30 Türk müziği (karışık program).
Hakkı Derman, Eşref Kadri, Hasan Gür, Hamdi Tokay, Basri Üfler.
20 Ajans, meteoroloji haberleri, ziraat borsası (fiat).
20,15 Türk müziği (Tuna edebiyatı gecesi).
Orijinal Tuna ve Rumeli türküleri.
A— Mukaddeme.
B— Şiir.
C— Müzik.
Takdim ve idare eden: Mes'ut Cemil.
Ankara Radyosu küme heyeti (Koro)
21 Memleket saat ayarı.
21 Konuşma.
21,15 Esham, tahvilât, kambiyo - nukut borsası (fiat).
21,25 Neş'eli plâklar - R.
21,30 Folklor - Halil Bedi Yönetgen.
21,45 Müzik (Oda müziği).
22 Müzik (Küçük orkestra - Şef: Necip Aşkın).
23 Müzik (Cazband - Pl.)
23,45 - 24 Son ajans haberleri ve yarınki program.

YARIN

12,35 Türk müziği - Pl.
13 Memleket saat ayarı, ajans ve meteoroloji haberleri.
13,15 Müzik (Operet ve neş'eli uvertürler - Pl).
13,45 - 14 Konuşma (kadın saati - Ev hayatına ait).

1357 Hicri Sefer 13	1355 Rumi Mart 21

1939, Ay 4, Gün 93, Kasım 147
3 Nisan PAZARTESİ

Vakitler	Vasati sa. da.	Ezani sa. d.
Güneş	5 40	11 05
Öğle	12 17	5 43
İkindi	15 53	9 18
Akşam	18 36	12 00
Yatsı	20 09	1 33
İmsak	3 57	9 21

YOSMA

No. 119 — Yazan: ETEM İZZET BENİCE

Doktor hiç bir şey söylemeden dinliyor:

— Ne yapayım elimde değil.

Der gibi önüne bakıyordu. Güney yine söyledi; fakat, bu kere sesi yumuşaktı, tatlıydı, ruha akan, gönülleri biribirine ilmekliyen, kulakları tılsımlıyan, damarları kaynatan ve her vakitki sesiydi:

— Kocacığım, cicim, beni kıskanmanın gerçekten anlamı yok. Benim gözüme senden başka bir erkeğin görünmesine imkân yok. Sen hasta, ihtiyar ne olsan benim için yeryüzünde senden daha güzel, daha üstün bir erkek hiçbir vakit olmıyacaktır. Bu sözüme güven...

Fazıl bunları dinledi, dinledi ve bir saniye düşünerek içinden karısına hak verdi:

— Bütün bu söylediklerin doğru Güney!

Araba Büyük Parmakkapıya gelmişti. Güney, şoföre:

— Mehmed kenarda dur..

Dedi. Şoför sordu:

— Geçenki terzide mi?.

— Evet.

Ve Fazıl'a:

— Haydi terziye çıkacaksan beraber inelim, dedi.

Fazıl, değişivermişti:

— Hayır çıkmıyacağım. Burada bekliyeyim, karıcığım. Sen tuvaletini al, in.. beraber gidelim.

Diye cevap verdi. Güney birden bu karşılığa şaşırdı. Bir saniye düşündü:

— Acaba arkamdan mı gelecek?.

Bir gizli düşüncesi mi var?.

Beni deneyor mu?.

Ve yine içinden kararını verdi:

— Fuka basmıyacaksın Güney!

Sonra, birden doktora döndü:

— Öyleyse haydi hep beraber eve gidelim. Acele bir şey değil. Ne vakit olsa gelir alırım.

Dedi. Doktor, zorluyordu:

— Yoo.. Vallahi olmaz. Çık al.

— İstemem..

— Bana gücendin, onun için çıkmıyorsun?.

— Hayır, hayır. Gücenmedim, tersine, sevindim.

— Neden?.

— Ben seni denemek için terziye yalnız gitmeği istemiştim. Burada peki.. dedikten sonra mesele kalmadı. Güvenine teşekkür ederim.

— Çıkıver karıcığım..

Güney, doktorla lâfı uzatmaktansa, şoföre:

— Haydi çek eve..

Dedi. Doktor bu buyuruktan sonra boynunu büktü:

— Peki gidelim. Fakat, benim suçum olmasın Ben, seni terziye gönderdim!.

Genç kadın:

— Ehemmiyetsiz bir şey...

Diyor, fakat, içinden:

— Enayi mi sandın sen beni doktor?.

Diye gülüyordu.

BEKLİYENLER FİLMİ

Son yedi günün bir çok beklemelerini bir araya getirince kendi kendisine çevrilen bir film şeridi ortaya çıkabilirdi. Ve bunun en iyi adı:

— Bekliyenler!

Olurdu. Posbıyık dudaklarından sarkan kılları kemire kemire Hanife kadını sıkıştırıyordu:

— Hâlâ görünmedi kaltak kız!

Ferid, kalbini zorlıyan sızı ve baskının bunaltısı içinde her adımını atışta:

— Nesrin, Nesrin.

Diye haykırıyor, gözlerini onun hayaline kaptırmış, bekliyordu:

— Ne kendisi geldi, ne mektup gönderdi!

Suat bekliyordu:

— Selma söz verdi, gelmedi!

Tufan kendi kendisini yiyordu:

— Sevim bir buçuk aydır görünmedi!

Bafralı:

— Dün gece gelecekti, gelmedi!

Diyordu. Madam Anna:

— Ne oldu bizim Bediz!.

(Devamı va

— Karımı çok sev.. yorum.

Çocuklara Dikkat Etmiyoruz

Bir Çocuk Boş Zamanını Nasıl Geçirmelidir?

Bir Çok Aileler Var ki Çocuğu Evde Gürültü Etmesin Diye Sokağa Salıverirler. Fakat...

Yazan: MEHMED HİCRET

Dün akşam, Bayazid kıraathanelerinden birinde, bir muallim arkadaşımla şuradan buradan konuşuyorduk. Bir ara söz Maarif Vekilinin talebenin boş vakitlerini ne yolda geçirmesi hakkında gönderdiği son tamime intikal etti. Muallim arkadaşım düşüncelerini şöyle anlatıyor:

— Maarif Vekilinin de işaret ettiği gibi. mektebin en mühim vazifelerinden biri de talebeye boş saatlerini en iyi bir yolda kullanma itiyadını vermesidir. Bu hakikaten çok mühim bir meseledir: Çocuklarımız, mektebden çıktıktan sonra veya mektebe gelmeden önce, boş saatlerini nasıl geçirirler, ne yolda geçirmeleri icap eder? Derslerine nasıl çalışıyorlar ve vazifelerini nasıl hazırlıyorlar? Nerelerde ve hangi oyunları oynayorlar? Uykuya ve istirahate ne kadar zaman ayırıyorlar? Hangi filimleri görüyorlar?

Bazı hocalar tanırım: Bayram günlerinde, resmî tatil günlerinde talebelerine yapmaları için bol bol vazifeler verirler. Bayram günlerinde, çocuğun gezmesi, eğlenmesi, tatlı ve hoş vakit geçirmesi tabiî haklarındandır. Onu bu haktan mahrum etmek, böyle güzel günlerde, diğer arkadaşları, çağdaşları gülüp eğlenirlerken, onun odasına kapanarak, vaktini ders çalışmakla, vazife yapmakla geçirmesine sebep olmak, çocuğu üzmek kat'iyyen doğru değildir.

Çocuğun tabiî ihtiyaçlarından biri de oyundur. Bu sebeple, mektep haricindeki boş zamanların dan bir kısmını da oyuna ayırması lâzımdır. Öğretmenle, çocuğun ailesine düşen vazife; onun sıhhatine zararlı ve vücudünün tabiî gelişmesine engel olacak oyunları oynatmamak, ve bir de ahlâkı bozuk,bir takım sokak çocukları ile oyun oynamasına mani olmaktır.

Bir çok kadınlar vardır: çocukları mektepten döndüğü zaman, evde yaramazlık yapmamaları, kendilerini rahatsız etmemeleri için, çantalarını kapıdan alarak, onları oynamaları için dışarda bırakırlar. Tabiî çocuk da sokakta biraz evvel kendilerinden bahsettiğim ahlâkları şüpheli çocuklarla temasta bulunur, onlarla arkadaş olur, beraber oynamağa başlarlar. Ve aradan çok zaman geçmeden bu kadınlar çocuklarının ahlâklarının bozulduğunun, bir takım fena itiyadlar kazandıklarının farkına varırlar ve eşe dosta, yana yakıla anlatırlar:

— Ah kardeş, bizim yumurcak

(Devamı 7 inci sayfada)

ŞAKA

HASİSİN TAVSİYESİ

Adamın biri, dünya zenginlerinden Baron Roçilde gider, sefaletinden bahisle:

— Geçinecek param kalmadı. Sefalet kapıma dayandı..

— Şu halde size bir tavsiyede bulunayım: Kapınızı açmayınız...

BİR HODBİN

Haydarpaşa istasyonundayız. Akşam ekspresinin kalkmasına beş dakika var. Bir yolcu koşa koşa geliyor. Kompartımanlardan birinde boş bir yer buluyor, oturuyor. Kocaman çantasını da karşısında yaşlı bir kadının başının üstündeki fileye koyuyor. Kadın:

— Aman Bay, diyor. Dikkat ediniz, düşecek...

— Oh! Merak etmeyiniz, Bayan... İçerisinde kırılacak bir şey yok!...

MİSAFİRSEVERLİK

Cevdet; çok cömerd, misafir sever bir adamdır. İkide bir dostlarını yemeğe davet eder.

Fakat. karısı o nisbette hasis ve cimridir. Sahanlara mümkün olduğu kadar az yemek koyar, ekmek dilimlerini de gayet ince keser.

Bir gece, yemeğin sonuna doğru Cevdet, misafirlerine sorar:

— Bir daha yemeğe ne zaman geleceksiniz?...

Karnı doymıyan misafirlerden biri hemen cevap verir:

— Arzu ederseniz şimdi...

BAYIN ARZUSU

Bayan pencerenin önünde semaya bakıyor. Sonra içini çekerek:

— Ah! diyor, bir yıldız olmasını ne kadar isterdim.

— Ben de...

— Peki ama buna sebep?...

— Çünkü yıldızların en yakını bizden tamam 11,760,000 kilometre uzaktadır.

Parisliler Arab Kızlarını Çok Beğeniyorlar

Paris Barları Cezairden, Fasdan Gelen Müslüman Kadınlarla Dolu İmiş!

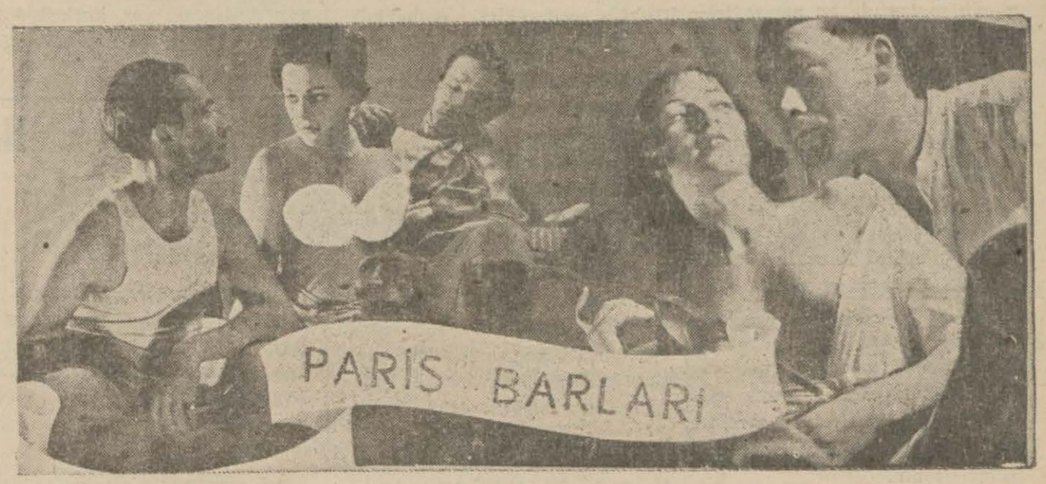

Paris gazeteleri Cezayirli ve Faslı kadınların Paris barlarını istilâ ettiklerinden ve Fransızların da bu kadınlara çok fazla yüz verdiklerinden şikâyet etmektedirler. Bir gazete şu misali yazıyor:

«Mösyö Lepik çok zayıf bir taksi şoförü...

İşsiz zamanlarını - ki kriz dolayısile pek çok - eğlenceye, zevke hasretmeyi seviyor.

Kesesinin kâhyası değilsiniz ya!. Herkes parasını, istediğ: gibi sarfetmekte serbesttir.

Diyorsunuz. Hakkınız var. Fakat mesele, bildiğiniz gibi değil. Güzel Ayşe ile geçirdiği tatlı bir gece zavallı şoföre pahalıya oturmuş. Cüzdanında metelik kalmamış. Şoför ertesi gün ayılıp sevgililisni yanında, cüzdanını cebinde görmeyince aklı başına gelmiş, soluğu karakolda almış...

Ayşe yakalanmış, mahkemeye verilmiş. Bunun gibi dört beş sabıkası var.

Fakat çok güzel, şirin ve sevimli bir Cezayirli kız.. İri siyah gözleri kaplan gözleri gibi parlıyor.

Hâkim sorguya başlıyor:

— 12 temmuz gecesi sabaha karşı saat 2 de, Sivastopol caddesinde değil mi?...

Lepik — (Doğrularak) Hayır; Bay reis... İkiyi otuz beş geçiyordu. (Gülmeler).

Reis. — Pekâlâ... İki kadına tesadüf ettiniz değil mi?...

Lepik. — Evet, iki Fatmaya...

Reis. — Otele gittiniz, soyundunuz. Kadınlar da soyundu. Sonra kadınlardan birisi, bir bahane ile gitti.

Lepik. — Evet şu kadın.. (Maznun yerinde oturan Ayşeyi gösterir).

Reis. — Sonra ne oldu?...

Lepik. — Öteki kadın da gitti

Reis. — Bundan bir şey anlamadınız mı?...

Lepik. — Hayır... Çokca içmiştim. Hemen uykuya dalmışım Ertesi gün ayılınca ceketimin cebine baktım Cüzdanımın yerinde yeller estiğini gördüm.

Reis. — Cüzdanınızda ne kadar para vardı?...

Lepik. — Bin beş yüz frank!..

Reis. — Hırsızlardan yalnız biri tutuldu, şu maznun mevkiinde oturan Ayşe... Kendisini tanıyor mısınız?..

(Devamı 6 ıncı sahifede)

Dün Ve Bugün

Eski Muharebeleri de Hatırlıyalım

Bir Fransız Askerî Muharriri Mongolların Harb Bakiyesini Anlatıyor

Bir Fransız askerî muharriri müstakbel harplerin nasıl olacağını anlatırken, bir de gözlerini geriye çevirerek eski zamanın tâbiye usullerini anlatıyor.

Muharrire göre Mongol ordusu, prensip itibarile üç kola ayrılmıştı. Cenup cephesi: Sol cenah, sağ cenah... Merkez ordusu, Cengiz Hanın evlâd gibi büyüttüğü, yetiştirdiği Çagan kumandası altında bulunuyordu.

Cengiz Han vefat ettiği zaman ordunun mevcudu 120.000 kadardı. Sol cenahta 62.000, sağ cenahta 38.000 asker vardı. Mütebakisi, ihtiyatlarla beraber merkezde bulunuyordu

Mongol askerleri çok cesurdu. Başlarına kalpak, ayaklarına yünlü çorap ve deri çizme, arkalarına da içi kürklü ve dizlerin aşağısına kadar inen bir kocuk giyerlerdi. Muharebede, başlarına, kulakları ve enseyi muhafaza eden kalın deri bir miğfer geçirirlerdi. Mantolarının altında da ince bir zırh bulunurdu. Silâhları, iki yay, iki ok kuburu, bir kılıç, bir balta, bir de topuzdan ibaretti. Süvarilerin, ucu sivri birer mızrakları vardı.

Mongollar kısa boylu, kalın kemikli, gövdeli ve son derece kuvvetlidirler. Atları da böyle, ufak, gösterişsiz, kısa boyunlu ve bacaklı, biraz vücudlu, kalın tüylü, fakat son derece kuvvetlidir. Günlerce, yemeden ve içmeden, durmadan ve dinlenmeden yürürler, yük taşırlar. Cengiz Han ve Attilâ ordularının zaferlerinin âmillerinden biri de Mongol hayvanlarıdır.

İkinci Frederik'in, Mongol sevkülceyş usulünü taklid ettiğini söyliyenler çoktur

Eski bir eserde: «Cengiz Han düşmanlarını gündüz bir kurt, geceleri bir karga gözü ile tarassut eder. Muharebede bir şahin gibi üzerlerine atılırdı...» deniliyor.

Cengiz Han, ilk evvel keşif kollarile düşmanının vazıyetini tayin eder, iki cepheden taarruz eder gibi görünür, sonra birdenbire merkezden üzerine yüklenirdi.

Mongol süvarileri çok güzel ok atarlardı.200 - 400 metreden düşmanlarını vururlardır. Havada uçan kuşları nasıl vurup düşürürlerse düşman süvarilerini de öy-

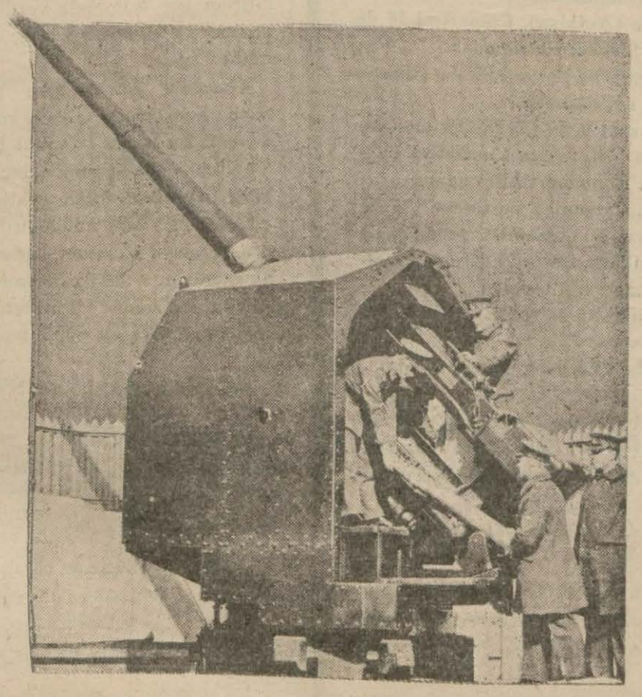

Eskiden 200 bin kişilik bir ordu Asya'dan kalkıp Avrupa'nın gö- [illegible] gidebiliyordu. Fakat simdiki harb vasıtalarını düşünün.

Ayakta Bir İki Kadeh

Biz İstanbulda «şöyle ayakta bir iki kadeh içelim» deriz. Halbuki Amerikada böyle şey yoktur. Bizim tabirimizle ayakta içki verilen yerlere mutlaka müşterilerin oturması için yüksek sandalyeler konmuştur.

Hayatta Değişiklik

1836 da doğduğuna göre 102 yaşında olduğu anlaşılan Vilyam Harri isminde bir Amerikalı geçenlerde hükûmetine müracaat ederek başka bir tabiiyete geçeceğini bildirmiştir. Artık bu kadar yaşlanmış bir ihtiyarın böyle tabiiyet değiştirmeğe neden lüzum gördüğü sorulunca şu cevabı vermiş:

Kıskançlık

Kocasını Korkutmak İsterken Kazaen Öldüren Kadın

Londra gazetelerinde okunduğuna göre İren Vray isminde bir kadın kocasını vurmuş, öldürmüş ve mahkemeye verilmiştir.

Radyum Zehirliyor

Çekoslovakya'daki Radyum Madenlerinde Bir Senede 19 Kişi Ölmüş

Almanlar Çeko-Slovakyadan artık tarihe karışan Çeko-Slovakya cumhuriyetinden geçen sene Südet Almanların oturduğu yerleri aldıktanberi dünyanın ikinci derecede zengin radyum maden sahasına malik olmuşlardır. Radyum kanserin tedavisinde kullanıldığından bu madenin bulunduğu yerin hangi memlekete ait olduğuna tababet âlemi tabiî lâkayd kalamaz. Onun için Südetlerin Almanyaya geç-

Altıncı B. M. Meclisi Bugün Açıldı

(1 inci sahifeden devam)

millet vekillerinin tahlifi yapılacaktır. Müteakiben riyaset divanı seçimi yapılacaktır. Bundan sonra, Cumhurreisi intihab olunacaktır.

Reisicumhurun yemin merasimi saat 17 ile 18 arasında yapılacaktır.

Dün toplanan Parti grupunda, Meclis riyaset divanı, Parti grupu reis vekilleri ve idare heyeti azası namzedleri tesbit edilmiştir. Bugünkü toplantıda bu namzedlerin ittifakla seçilecekleri muhakkak addedilmektedir.

RİYASET DİVANI

Dün parti grupunda namzedlikleri tesbit edilen zevat şunlardır:

Büyük Millet Meclisi reisliğine Genbaşkurca namzed gösterilen Çankırı meb'usu Mustafa Abdülhalik Renda, riyaset divanı reis vekillikleri için Aydın meb'usu Dr. Mazhar Germen, Bursa meb'usu Refet Canıtez ve Sıvas meb'usu Şemsettin Günaltayın, grup reis vekilliklerine de Trabzon meb'usu Hasan Saka ve Seyhan meb'usu Hilmi Uranın.

İdare âmirleri:

Dr. Saim Uzel (Manisa), Halit Baycak (Ağrı), İrfan Ferit Alpaya (Mardin).

Riyaset divanı kâtibleri:

Vedit Uzgören (Kütahya), Zi - ya Gevher Etili (Çanakkale), Cavit Oral (Niğde), Dr. Sadi Konuk (Bursa), Kemal Ünal (Isparta), Bekir Kaleli (Gaziantep).

Grup idare heyeti üyeleri:

Aziz Akyürek (Erzurum), Gl. İhsan Sökmne (Giresun), Rasih Kaplan (Antalya), Abdülhak Fırat (Erzincan), Damar Arıkoğlu (Seyhan), Emin İnankur (İçel), Şevket Erdoğan (Gümüşhane), Şükrü Koçak (Erzurum), Rıdvan Nafiz Edgüer (Manisa).

YENİ KABİNE

Yeni meclis teşekkül ettiği için, Refik Saydam kabinesi de usulen istifa edecektir. Kabinenin teşkiline Reisicumhur tarafından tekrar Refik Saydamın memur edileceği anlaşılmaktadır. Kabine azasının yine bugünküler olması büyük bir ihtimal dahilindedir.

Polonya Almanyaya Mukavemet Edecek

(1 inci sahifeden devam)

tice elde edilememiştir.

Polonyadaki Alman ekalliyetlerine karşı fena muameleler yapıldığı hakkında Alman kaynaklarının neşrettiği haberler burada sadece bir tahrik mahiyetinde addedilmektedir. Bilâkis Almanlar hâdiseler çıkarmaktadırlar.

LONDRA NE DÜŞÜNÜYOR?

Londra 3 (Hususî) — Gazeteler Hitler'in son nutku hakkında tefsirlerde bulunmakta ve Musolininin son nutukları ile de mukayese yapmaktadırlar.

Küçük devletlere karşı şimdiye kadar Almanyanın takib ettiği usulün, çember içine alınmış olmasına rağmen, Polonyaya karşı da tatbik edilmesinin bir harbe yol açabileceğini saklamamaktadırlar. Polonya Almanya ile dostane bir şekilde anlaşmak niyetindedir, Fakat Hitler'in taleblerini itidal dairesine indirmesini de arzu etmektedir. Hitler'in nutkunda orta Avrupa hakkında kullandığı «hayati saha» tabiri buranın mutlaka Alman hâkimiyetine geçmesi manasına alınmaktadır. İngiltere Almanyaya meydan okumamaktadır. Bununla beraber iki devlet arasında muhalefet bariz bir şekilde artmıştır.

AMERİKA NE DÜŞÜNÜYOR?

Vaşington 3 (Hususî) — Hitler'in nutku, Amerikan siyasî mehafilinde İngiltereye karşı bir meydan okuma mahiyetinde telâkki edilmektedir. Almanların 1935 deniz muahedesini feshetmek hususundaki arzuları kimseyi hayrete düşürmemiştir. Çünkü Almanların deniz inşaatında serbest kalmak istedikleri ötedenberi malûm olan bir şeydi.

İTALYANLAR NE DİYOR?

Roma 3 (Hususî) — Hitler'in nutkundan bahseden gazeteler, Berlin - Roma mihverinin her zamandan daha [illegible] kuvvetlenmiş olduğunu tebarüz ettiriyorlar.

Gazetelere göre, İngiltere ikiyüzlü bir politika takip etmektedir. Vocced' İtalya gazetesi Almanyanın çember içine alınmasına İtalyanın her zaman mâni olmağa çalrışacağını kaydetmektedir.

Hitler Heligoland İstihkâmlarında

Berlin 3 (A.A.)— «Robert Ley» gemisi lie seyahat etmekte olan Hitler, Şimal denizinde seyahatini temdide karar vermiştir. Mumaileyh, salı günü Hamburga dönecektir.

«Robert Ley» e iki muhrib refakat etmektedir.

Dün öğleden sonra Hitler, Helgolanda çıkarak adanın tesisatını gezmiştir.

Franko Bugün Madride Girdi

(1 inci sahifeden devam)

harb tebliğleri neşredilmiyecektir. Franko kıt'aları son askerî hedeflere de varmışlardır.

Fransız limanlarında bulunan Cumhuriyetçilere aid 67 parça harb gemisinin Franko hükûmetine teslimine başlanmıştır. Bu gemilerden bir kısmı Bizerta, bir kısmı da Bordo limanında bulunmaktadır. Bizertadaki harb gemileri bugün İspanyaya müteveccihen hareket etmiştir.

Amerika hükûmeti Burgos hükûmetini tanımış ve silâh ambargosunu kaldırmıştır.

FRANKO BUNDAN SONRA NE YAPACAK

Londra 3 — Bütün İspanyayı artık eline geçirmiş olan General Franko'nun bundan sonra ne yapacağı siyasî mehafilde dikkatle takib edilmektedir. İtalyan lejiyonerlerinin memleketlerine iadesi henüz mevzuubahs değildir. Baştanbaşa harabeye dönen memleketin imarı, iaşe teşkilâtının düzeltilmesi, eski idareden kalan pürüzlerin temizlenmesi, ordunun tensiki şimdi Burgos hükûmetini meşgul eden en mühim meselelerdir.

RADYOLİN
ile SABAH ÖĞLE ve AKŞAM
Her yemekten sonra günde 3 defa muntazaman dişlerinizi fırçalayınız.

HİKÂYE:

Kürkçü Dükânı

(4 üncü sayfadan devam)

— Şimdi ne yapacaksın.

Ruşen amca uzun yasemin ağızlığına bir sigara takarak gülümsedi:

— Şimdi ne mi yapacağım?! Yirmi yıl önce ne yapıyorsam, yine onu yapacağım. Tilkinin dönüp dolaşacağı yer, kürkcü dükkânıdır. Biz de dükkânımıza döndük..

20 Sene Evvelki Ve Bugünkü Almanya

(4 üncü sayfadan devam)

Eğer Almanya daha ilerliyerek Avrupanın şarkına doğru indikçe orada Slavları bulacak, Slavları almış olacaktır. Acaba Slavların Alman olabilmesi mümkün müdür?.

Son zamanlarda Almanyanın takib ettiği yol budur. Avrupadaki diplomatlara karşı bu politikanın muvaffak olduğu meydandadır. Avrupa diplomatları Almanyanın emravâkilerini kabul etmekle, bunları kaydederek geçmekle iktifa ediyorlar. Fakat tabiidir ki Almanya bundan sonrası için düşüneceğini düşünmektedir.

Zira ne tarafa doğru ilerlemek isterse karşısında cermanlığa şiddetle yabancı mühim unsurlar bulacaktır. Bunları kendi içerisine almakla istikbal için dahilî isyanlara, ihtilâllere tohum serpmiş olacaktır. Çünkü milliyet ve istiklâl fikri ile beslenmiş unsurları zaptetmenin kolay olmadığını, imkânsızlığını eski Avusturya imparatorluğu acı bir surette görmüş, geçirmiştir.

—o—

Parisliler Arab Kızlarını Çok Beğeniyorlar

(5 inci sayfadan devam)

Lepik. — Evet, tanıyorum, yanağındaki siyah benden...

Buna rağmen Ayşe, masumiyetini iddia ediyor:

Ayşe. — (Lepik'i işaretle) Tanımıyorum bu adamı...

Reis. — Fakat o, polis müdüriyetinde gösterilen yüzlerce fotoğraf arasında sizi derhal tanımış... (Mübaşire) Otel garsonunu çağırınız.

Garson gelir. Reis sorar:

— Siz otel garsonusunuz, değil mi?...

Garson — Evet...

Reis. — (Lepik'le Ayşeyi göstererek) Bunları tanıyor mısınız?.

Garson. — Evet, bir gece otele gelmişlerdi. Bir oda aldılar. Biraz sonra kadınlar çıkıp gittiler. Bildiğim bukadar...

Jüri, Ayşeyi altı ay hapse ve 1500 frangın iadesine mahkûm etmiş...

—o—

Yakacık'taki Heyelân

Yakacıkta Şeker suyu civarındaki heyelân hakkındaki rapor vilâyete verilmiştir. Heyelânı karşılamak için kayan toprağın arka kısmında geniş bir kanal açılması, yağmur sularının bu kanala sevki lüzumlu görülmüştür.

—oo—

Bir Ayı Bir Kadını Kaçırdı

(1 inci sahifeden devam)

yatar ve kadını dışarıdan getirdiği un ve balla beslermiş. Bu suretle kadın ayı ile üç gün üç gece beraber yaşamıştır.

Kadın bugünler zarfında hiç uyuyamamış, ayı da gözünü kırpmamıştır. Dönrdüncü gün indeki kadının feryadını duyanlar, taşı kaldırarak kadını kurtarmışlar ve köye getirmişlerdir.

Galatasaray Ankarada Yenildi

Ankara 2 (Hususî Muhabirimizden)— Millî küme maçlarına bugün de devam olundu. 15 bini mütecaviz bir seyirci kütlesi karşısında Ankara şampiyonu ile ikinci karşılaşmasını yapan Galatasaray takımı, oyuna baştan nihayete kadar hâkim bulunmasına rağmen gene 2-0 mağlûb oldu.

Her iki devrede de oyunun merkezi sikletini Demirspor sahasına intikal ettiren Galatasaraylı oyuncular, bütün gayretlere rağmen bir semere elde edemiyorlardı.

Hücumlardan birinde Orhanın kale önlerindeki topu harikulâde bir çevirişle ağlara takması ve kısa bir fasıladan sonra da Zekinin kalecinin vakitsiz çıkışından stifade ederek topu tekrar Galatasaray kalesine sokuşu, Demirspora hiç beklenmiyen zir zamanda arka arkaya iki sayı kazandırmıştı.

Bu arada, Galatasarayın lehine verilen bir penaltıyı Necdet yavaş ve plâse bir şütle kalecinin kolları arasına atarak muhakkak olan bir sayının daha kaçmasına sebebiyet verdi.

Bu tarzda cereyan eden oyun, bütün gayretlere rağmen neticeyi değiştirecek yeni bir gol yapılmadığı için 2-0 Ankara şampiyonu Demirsporun galibiyetile bitti.

DİĞER MAÇLAR

Bundan evvel Millî küme haricinde kalan kulübler arasında tertib olunan kupa maçlarına da başlanmıştır.

Ankara Galatasarayı ile Gençlerbirliği arasında yapılan bu maç da hâkim bir oyundan sonra 4-0 Gençlerbirliğinin galibiyetile neticelenmiştir.

Millî Kümede Puvan Vaziyeti

	Maç	Attığı	Yediği	Galib	Berabere	Mağlûb	Puvan
Fenerbahçe	3	7	1	3	0	0	9
Ankaragücü	4	10	8	2	1	1	9
Beşiktaş	3	10	3	2	0	1	7
Ateşspor	4	4	7	1	1	2	7
Demirspor	2	4	2	1	1	0	5
Vefa	3	5	5	1	0	2	5
Doğanspor	2	2	7	0	1	1	3
Galatasaray	2	1	6	0	0	2	2

Mektebler Arasındaki Müsabakalar Başladı

Taksim Cumhuriyet Âbidesinde Bu Münasebetle Merasim Yapıldı

Maarif Vekâletinin mektebler arasında spor yurdları kurulması hakkında verdiği emir üzerine liseler teşkilâtı kurulmuş, dün büyük bir merasimle harekete geçilmiştir.

İstanbulda mevcud resmî ve hususî kız ve erkek 16 lisenin iştirak ettiği bu merasim için dün bütün liseler Galatasaray lisesinde saat birden itibaren toplanmışlardır. Hazırlanan program üzerine merasime şu şekilde başlanmıştır:

Kız muallim, Boğaziçi, Cumhuriyet, Çamlıca, Erenköy, İnönü, İstanbul, İstiklâl, Kandilli, Selçuk, Şişli Terakki, Üsküdar.

Erkek liseleri: Erkek muallim, Boğaziçi, Darüşşafaka, Galatasaray, Haydarpaşa, Hayriye, İstanbul, İstiklâl, Işık, Kabataş, Pertevniyal, San'at okulu, Şişli Terakki, Ticaret, Vefa, Yüce Ülkü liseleri.

İzciler, Türk bayrağı, mektebler namına hazırlanan çiçek, flâmalar, bando, kız mektebleri, erkek mektebleri sıra ile Taksim âbidesine gittiler.

Kızlar beyaz gömlek, siyah şort, beyaz çorab, lâstik pabuç elbiseleri kollarında, erkekler futbol ve atletizm kıyafetlerile yerlerini aldılar.

Kızları Bayan Mübeccel, erkekleri Vahi idare ediyordu.

Her mekteb bu merasime 44 talebe ile iştirak ettiğinden yürüyüşte 1232 kız ve erkek talebe bulunmuştur. Merasime, Erkek muallim mektebi beden terbiyesi hocası Serhadın hazırol kumandasile başlandı. Türk bayrağını Kız muallim mektebinden Melâhat taşıyor, yanında iki kız talebe yürüyordu. Taksim cumhuriyet âbidesine konacak çiçeği dokuz izci taşıyor ve bunların yanlarında dört kız bulunuyordu. Büyük ve güzel yapılmış çiçeğin üzerinde (İstanbul Mektebliler Spor Birliği ve 2/4/1939) tarihi yazılı idi.

Mekteblerin flâmalarını taşıyanlar Taksim âbidesinin etrafında bir daire şeklinde dizildiler. Verilen bir kumanda ile beraber âbideye merasimle çiçek konuldu. Bütün talebenin iştirakile İstiklâl marşı söylenildi.

Bu merasimden sonra ayni sırayı takib ederek Taksim stadının yan kapısından içeri girildi. Pistin sağ tarafından geçilerek, flâmalar düz bir hat üzerinde tribün ve balkona karşı hazırlanan sıraya göre yerlerini aldılar. Mektebler ayni sırada yerlerini alarak stadda yapılacak merasime hazırlandılar.

Stadda oldukça kalabalık vardı. Vali ve Belediye Reisi Lûtfi Kırdar, İstanbul Maarif Müdürü Tevfik, mekteb müdürleri balkonda davetliler arasında idiler. Bu merasimin büyük bir kısmında bulunmıyan Şehir bandosu 2,55 te stadyoma gelerek balkonun önünde tahsis edilen mevkide yerlerini aldı.

VALİNİN NUTKU

Mektebler arasında yapılacak spor hareketlerini, şehir namına Vali ve Belediye Reisi Lûtfi Kırdar bir nutuk söyliyerek açtı.

İstanbul lisesimuallimi Vahi, mektebler namına Valiye teşekkür etti.

EBEDÎ ŞEFİN HATIRASI TAZİZ EDİLİYOR

Valinin nutkundan sonra beden terbiyesi muallimi Ferhad, Ebedî Şef Atatürkün adına üç dakika ihtiram için kumanda verdi. Bütün talebe ve seyirciler, üç dakika sükût ettiler.

Merasime iştirak eden bütün talebe hep birden İstiklâl marşını söyledi. Bu arada İstanbul Erkek Muallim mektebinden bir izci Türk bayrağını direğe çekti.

Mektebler, stadyoma girdikleri sıra ile geçid resmine başladılar. Bu merasim 9 dakika devam etti. Mektebler, stada girdikleri yan kapıdan dolaşarak stadı terkettiler..

VEFA LİSESİ 3 - SAN'AT OKULU: 1

İki lise takımı arasında yapılan maç ümidin fevkinde sür'atli başladı. İlk devre rüzgâr altına düşen Vefa takımı daha teknik bir oyunla devreyi 1-0 galib bitirdi. İkinci devre rüzgârla beraber oynıyan Vefa takımı daha hesablı oynadığından mükâfatın ıgörmüş ve üstüste iki sayi birden yapmıştır.

San'at okulu ancak bir golle mukabele etmiş ve bir de penaltı kaçırmıştır.

Düzgün bir şekilde cereyan eden maç 3-1 Vefanın galibiyetile bitmiştir.

ERKEK MUALLİM: 1
PERTEVNİYAL. 1

Oyuna Pertevniyal başladı. Hâkim bir oyun oynamasına mukabil 7 inci dakikada bir gol yedi. Fakat yirmi dördüncü dakikada beraberlik sayısını yaptı.

İlk devre böyle bitti. İkinci devre yapılan bütün gayretlere rağmen oyunun neticesi değişmedi. Oyun yirmi dakika uzatıldığı halde gene berabere bittiğinden haftaya bu maç tekrar edilecektir.

Ateşspor Dün Fenere Yenildi

Bir gün evvel Vefaya 3 - 1 mağlûb olan İzmirin Ateşspor takımı dün ikinci maçını Fenerbahçe takımile Kadıköy stadında yaptı.

Takımlar sahaya şu şekilde çıktılar:

Fenerbahçe: Hüsameddin - Yaşar, Lebib - Ali Rıza, Angelidis, Reşad - Naci, Esad, Yaşar, Şaban, Basri.

Ateşspor: İbrahim - Cemal, Sezai - Avni, Ömer, Salih - İzzet, Mahmud, Ali Ferid, Reşad.

Hekam: Tarık.

Oyuna Fenerbahçenin hücumile başlandı. İzmir takımı müteakib bir hücumla mukabele etti.

Ateşspor, bu maçta cidden güzel oynuyor ve oldukça tehlikeli hücumlar yaparak Fenerbahçe müdafaasını tehdid ediyordu.

Devre sıfır sıfıra bitti.

İzmir takımı bu devrede Ömeri hücum hattına alarak oyuna başladı. Fenerbahçenin düzgün başladığı oyuna mukabil, İzmir takımında başlıyan durgunluk nazarı dikkati derhal celbetti. Fenerbahçe bu vaziyetten istifade ederek hâkimiyeti ele aldı.

Devrenin ortalarında Ali Rıza ile Naci de yer değiştirdi. Buna mukabil İzmi rtakımı da Ömeri tekrar geri aldı.

Fenerbahçenin gittikçe artan tazyiki İzmir takımını müdafaaya doğru çekti. Fenerin devamlı hücumları esnasında Basri 4 ıncı dakikada Fenerin ilk sayısını yaptı.

Basri, 44 üncü dakikada gene rahat bir vaziyette yakaladığı topu ikinci defa İzmir kalesine sokmağa muvaffak oldu. Uzun müddet beraber cereyan eden maç nihayet Fenerin 2-0 galibiyetile bitti.

Kendi Kendini Sünnet Etmiş!

(1 inci sahifeden devam)

Ermeni genci, birkaç gün evvel Nuruosmaniye camii civarında dolaşmakta iken, camide namaz kılmakta olan cemaati görmüş bir müddet seyretmiş, ve dinini değiştirip müslüman olmağa karar vermiştir. Diran bu fikrini birkaç arkadaşına açmış, Arkadaşları da Diranın düşüncesini tasvib etmişlerdir. Yalnız, müslüman olmak için, evvelâ sünnet olmak lâzım gldiğini ilâve etmişlerdir. Bunun üzerine Diranı bir düşüncedir almıştır. Birkaç defa, o civarda bir sünnetçinin evinin kapısına kadar gittiği halde, içeri girip arzusunu bir türlü söyliyememiştir. Nihayet Diran, bu işi bizzat kendisi yapmağa karar vermiştir. Bir ustura tedarik etmiş, dün akşam üzeri odasına kapanmış ve kendisine ameliyat yapmıya hazırlanmıştır. Bir hayli tereddüdden sonra usturasını eline alarak ise başlıyan Diran ameliyatı yanlış yapmış ve fazlaca kesmiştir. Meseleden haberdar olan ev halkı hâdiseden derhal polisi haberdar etmişlerdir.

Diran baygın bir halde Cerrahpaşa hastanesine kaldırılarak tedavi altına alınmıştır. Delikanlının hayatı tehlikededir.

DENİZLİK
Vapurların haftalık hareket tarifesi
3 Nisandan 10 Nisana kadar
Muhtelif hatlara kalkacak vapurların isimleri, kalkış gün ve saatleri ve kalkacakları rıhtımlar

Karadeniz hattına — Salı 12 de (Aksu), Perşembe 12 de (Güneysu), Pazar 16 da (Karadeniz). Galata rıhtımından.
Bartın hattına — Salı 18 de (Antalya), Cumartesi 18 de (Bursa). Sirkeci rıhtımından.
İzmit hattına — Salı, Perşembe, Pazar 9.30 da (Uğur). Tophane rıhtımından.
Mudanya hattına — Her gün saat 9 da (Trak) sistemi vapurlardan biri, ayrıca Cumartesi 13.30 da (Sus). Tophane rıhtımından.
Bandırma hattına — Pazartesi, Çarşamba ve Cuma 8.15 de (Sus), ayrıca Çarşamba saat 20 de (Bursa), Cumartesi saat 20 de (Antalya). Tophane rıhtımından.
Karabiga hattına — Salı ve Cuma 19 da (Mersin). Tophane rıhtımından.
İmroz hattına — Pazar 9 da (Tayyar). Tophane rıhtımından.
Ayvalık hattına — Çarşamba 15 de (Saadet), Cumartesi 15 de (Bartın). Sirkeci rıhtımından.
İzmir Sürat hattına — Pazar 11 de (Ankara). Galata rıhtımından.
Mersin hattına — Salı 10 da (Anafarta), Cuma 10 da (Çanakkale). Sirkeci rıhtımından.

Not: Vapur seferleri hakkında her türlü malûmat aşağıda telefon numaraları yazılı acentelerden öğrenilir.

Karaköy Acenteliği — Karaköy, Köprübaşı 42362
Galata Acenteliği — Galata, Deniz Ticareti Müd. Binası altında 40133
Sirkeci Acenteliği — Sirkeci, Yolcu salonu. 22740

No 1 Halk Filosu

Tefrika Numarası : 75

Yazan: Rahmi YAĞIZ

Herkesin Gözü Derhal Oradaki Başkumandan Vekiline Çevrildi

Esad Paşa, Tekrar, Genç Nazırın Kulağına Bir şeyler Söyledi. Paşa Omuz Silkti

— Maalesef hayır!

İfadesini tavrile ihsasa uğraşarak sükût etti. Başkumandan vekili sözü değiştirdi:

— Rus donanması sizi sık sık yokluyor mu?

— Hayır Paşam çok seyrek... Ender...

Bu arada Esad Paşa başkumandan vekilinin kulağına eğildi, bir şey fısıldadı. Bu fısıltı asabî Harbiye Nazırının yüzünü güldürdü. Enver Paşa tebessüm ederek mukabele etti:

— Olmuyorum amma.. Olsa da bize göre bir şey değildir...

Herkesin gözü sual dolu bir ifade ile Başkumandan vekiline çevrilmişti. Esad Paşa tekrar genç Nazırın kulağına bir şeyler söyledi.. Paşa omuz silkti.. Karşısında esas vaziyetinde duran teğmen Samiye döndü:

— Baksan a teğmen!

Dedi, sade kulak kesilmiş Saniye emri bastırdı:

— Burada yiyecek bir şey bulunur mu?

Sami, fakir subay zeminliğinde Başkumandanı ağırlıyacak yemek bulunamıyacağını çarçabuk kestirdi. Karşılık verdi:

— Yumurta falan gibi bir şeyler olursa Paşam... Evet!

— Olsun... Yumurta, peynir, biraz yenilecek bir şeyler uydur!

— Başüstüne Paşam!

Sami dışarı fırladı, bir iki nefere talimat verdi. 15 dakika sonra dumanı üstünde bir karavanayı aksakallı emirber Hüseyin çavuş zeminliğe getirdi. Paşalar subayın karyolasile sandıkların üzerine bir halka çevirdiler, ve karavanayı ortalarına aldılar. Başkumandan vekili, Bahriye Nazırı, Ordu kumandanı ve... sırada gelen Alman Generallerinin iştirakile askerce bir öğle yemeği yenildi.

Saminin hazırlattığı yemek, zeytinyağına kırılmış, yumurtalardan mürekkep ağırca bir yemekti.

Bunu, mideleri en nazlı yemeklere alışık bu erkân büyük bir iştiha ve lezzetle yediler. Başkumandan vekilinin şakalarla gülüşe gülüşe tamamladığı öğle yemeğinden sonra yağmur dindi. Teftiş heyeti zeminlikten ayrıldı. Bir kenarda neferlerin ihtimamile içerisi kurulanan otomobillerine atladılar, İstanbula, Harbiye Nezaretine döndüler.

Islak bir teftiş günü geçirdikten sonra akşam geç vakit Harbiye Nezaretine gelen Enver Paşa ile maiyeti erkânı Nezaretin cümle kapısından girerlerken Yaver Mümtaz Bey Enver Paşanın yanına sokuldu..

Kısa boylu, merd asker tavırlı, genç yaverin yüzünde bir tebessüm dolaşıyor, çok keyifli olduğu her halinden belli oluyordu.

Başkumandan vekili kendisini askerce selâmlıyan Yavere iltifat etti:

— Ne haber Mümtaz; yeni bir şeyler var mı?

Yaver güler yüzle cevap verdi:

— Sağ ol Paşam... İç açıcı haberler var..

— Nereden?

— Karadenizden Paşam!

— Donanma kumandanlığı mı veriyor?

— Hayır Paşam.. Yepyeni bir teşekkül.. Emir ve müsaadenizle teşekkül eden, Bir numaralı Halk Filosunun bir raporu...

— Peki yukarda bakarız!

Paşa ile 10 uncu Kolordu kumandanı Nezaretin geniş makam salonuna girdiler, karşılıklı birer koltuğa oturdular, Enver Paşa sözü açtı:

— Teftiş neticesi hiç hoşa gidecek gibi değil!

Esad Paşa başını salladı, tasdik etti:

— Maalesef öyle Paşa hazretleri. Fakat, bu yaştaki eski muhariplerden daha fazla birşey beklemek de abes olur.

(Devamı var)

Bir Çocuk Boş Zamanını Nasıl Geçirmelidir?

(5 inci sayfadan devam)

bu günlerde pek terbiyesizleştiğini Bilmiyorum neden?

Zavallı kadın düşünemez ki; çocuğunun ahlâkını bozan sokaktır, sokak çocuklarıdır ve bunun mes'ulü de kendisidir.

Çocuk her gece asgarî 9 - 10 saat uyumalıdır. İstirahat zamanlarında da okuması için gerek öğretmen ve gerekse ailesi ona faideli kitaplar,mecmualar, gazeteler tavsiye etmeli ve bunları okutmağa teşvik etmelidir.

Çocukların en çok sevdiği şeylerden biri de sinemadır. Sinemanın, çocukların fikren inkişaf etmesinde büyük rolü olduğu malûmdur. Yalnız onların muzır filmlere gitmelerinin önüne geçmek lâzımdır. Bilhassa Amerikan Kovboy filmlerinin çocuklara gösterilmesini sureti kat'iyede yasak etmelidir. Çünkü bu filimler, onların ruhlarında çok büyük tesirler yapmaktadır.

Bundan bir kaç ay evvel, henüz 14 - 15 yaşlarında Jozef isminde bir çocuk, çok sevdiği bir arkadaşını öldürdü. Bu cinayet davasının muhakemesine ağır cezada el'ân devam olunuyor.

Jozef ile Bariko bir gün öğleden sonra, «Kamçılı süvari» ismindeki Amerikan Kovboy filmini görmek üzere bir sinemaya gidiyorlar. Bu filmi çocuklar pek beğeniyorlar. Çocuk aklı bu ya?.. Kamçılı süvari filmini bir defa da kendileri oynamağa karar veriyorlar Jozefin evine geliyorlar. Bir kamçı ile bir tabanca temin ederek oyuna başlıyorlar. Bariko kamçılı süvari rolünde Jozefi kamçılarken, Jozef de kendisini müdafaa için tabancasını hasmına doğrultuyor ve tetiği çekiyor. Namlı içinde bulunan kurşun Barikonun alnına isabet ediyor ve zavallı çocuk kanlar içinde yere yuvarlanarak, biraz sonra ölüyor..

Öğretmen, talebeye terbiyevî ve hissî değeri olan filmlerle, mevzuları tarihlerden alınmış filmleri tavsiye etmeli ve böyle filmlere gitmeleri için onu teşvik etmelidir.

Eğer öğretmen ve talebe ailesi çocuğun boş zamanlardaki faaliyetleri ile yakından alâkadar olur, ona en faideli yolları gösterir ve bu hususlarda icap eden tedbirleri alırlarsa, çocuğun hayatta muvaffak olacaklarına şimdiden emin olunabilir.

Dr. Ekrem Behçet Tezel
Tıb Fakültesi Kulak Boğaz, Burun Doçenti
Taksim Cumhuriyet caddesi 17
Muayene Pazardan maada günler 3-6
Telefon: 42496

Kadın-Moda

FAYDALI BİLGİLER

Eşyayi Parlatmak Usulü

Aynaları çizmeden temizlemek için alkol veya ispirto kullanmalıdır. Bir pamuk veya yumuşak bir fanile parçası alınız, alkole veya ispirtoya batırıp siliniz, sonra güderi le parlatınız.

SİYAH ÇUHALAR NASIL TEMİZLENİR?

Patates kabuklarını güzelce yıkadıktan sonra kaynatınız. Bir tülbendden geçiriniz ve soğutunuz. Sonra yumuşak tüylü bir fırçayı bu suya batırıp çuhaları siliniz. Hem temizlenir, hem de parlar.

SÜRAHİLERİ NASIL TEMİZLEMELİ?

Lekeli, cilâsı kaybolmuş sürahileri temizlemek mi istiyorsunuz?. Kocaman bir patates alınız, ufak parçalara ayırınız, ve bir kısmını sürahinin içerisine koyunuz, biraz da su ilâve ediniz. Bir müddet çalkalayınız. Sonra boşaltınız. Geri kalan patateslerle, ayni surette çalkalayınız. Sürahinin ayna gibi parladığını görürsünüz.

• •

Yün Blüz Örneği

Yukarıdaki resimde genç bir bayanın üstündeki yün blüzu görüyorsunuz. Gayet zarif bir şekilde örülmüştür. Kadını çok nefis ve uzun boylu göstermektedir. Siz de böyle bir tane örünüz. İlkbaharda serin havalarda giyersiniz.

SEVİMLİ GÖRÜNMEK İSTEMEZ MİSİNİZ?

Bu genç kızın fena bir âdeti var: Konuşurken kaşlarını çatmak.. İhtimal siz de, bazan söz söylerken böyle yapıyorsunuz...

Evet mi?.. Şu halde bu fena âdeti terketmek için alna, yukarıki resimde gördüğünüz gibi üç köşe bir muşamba parçası yapıştırınız.

Bidayette, söz söylerken gözlerinizi, ağzınızı açar. Fakat az sonra alnını buruşurmakan vazgeçersiniz.

Ahçının Tavsiyeleri

Kolay Ve Lezzetli Yemek Yapabilirsiniz

Aşağıdaki Tarifleri İhmal Etmemeniz Lâzımdır

Altı yumurtayı katıca pişiriniz. Küçük bir kutu ton balığı alınız. Bir kaşık da krem...

Yumurtaları uzunluğuna ikiye kesiniz. Sarılarını, beyazlarından ayırınız. Sarıları tonla beraber karıştırınız, sonra beyazların içerisine koyunuz. Tabağa yerleştiriniz. Üzerini mayonezle süsleyiniz. Soğuk soğuk ve âfiyetle yiyiniz.

ÇİKOLATALI GATO

Üç kişi için... İki yumurtayı tartınız; ayni ağırlıkta çikolata, tereyağı ve şeker.

Çikolatayı küçük parçalara ayırınız. Az su içerisinde eritiniz. Yağı hafifçe ısıtınız. Sonra çikolata ile beraber bir kaba koyup karıştırınız. Yumurtaların sarısını da lâve ediniz, yine karıştırınız.

BALLI GEVREK

500 gram un, 250 gram süzme bal ile bir hamur yapınız. Dört yumurta, çiçeksuyu ilâve ediniz. Tekrar yuğurunuz. Sonra 250 gram badem ilâve ediniz. Ufak parçalara ayırınız, üzerlerine az yumurta sarısı sürünüz. Fırına veriniz.

Üzerine iki kaşık un koyunuz. Yumurtaların akını köpürtüp ilâve ediniz, şekeri de döğünüz, iyice karıştırınız. Fırına veriniz.

LİMON ŞURUBU

450 gram limon suyunu 800 gram toz şekerle karıştırınız. Eridikten sonra tülbendden geçiriniz, serin bir yerde muhafaza ediniz.

BADEM KURABİYESİ

150 gram tereyağını eritiniz. 600 gram un, 365 gram toz şeker, litrenin sekizde biri nisbetinde süt, yarım kahve kaşığı tarçın, bir kahve kaşığı karbonat karıştırınız. İyice yuğurunuz. Hamur yapınız. Sonra kurabiye şeklinde parçalara ayırınız. Ortasına yarım bir badem koyunuz. Altı yağlanmış bir tepsi ile fırına veriniz.

İNCİRLİ PUDİNG TATLISI

125 gram tereyağı, 250 gram kuru incir, 250 gram ekmek içi, bir limon. Bunları kıyma kıyar gibi kıyınız, 125 gram toz şeker, iki yumurta, küçük bir bardak süt, biraz tarçın, bir tutam tuz ilâve ediniz, iyice karıştırınız. Sonra bir bez parçasına koyunuz, sıkıca bağlayınız, kaynar suda dört saat kadar pişiriniz.

• • • • •

DUDAKLARINIZ İÇİN

Dudaklarınızın makyaj manzarasını vermeden güzel ve parlak olmasını isterseniz - sabit ve iz bırakmıyan - GUITARE RUJU'nu kullanınız. Yenilemek ihtiyacını göstermeyen ve kat'iyyen iz bırakmıyan ve bütün gün sabit duran modern bir müstahzardır. Hemen bugün tecrübe ediniz. Artık başka bir Ruj kat'iyyen kullanmıyacaksınız. GUITARE RUJU'nun 16 cazip ve şeffaf rengi vardır. Bir aylık tecrübe tübü 35, büyük tübü 100 ve lüks tübü 200 kuruştur. Başlıca parfömerilerde satılır. GUITARE, en birinci Fransız markası olup bir çok ecnebi piyasalarda daima birinci mevkii muhafaza eden, modern bir müstahzardır.

Güzellik

Kirpikleriniz Bozuluyorsa Dikkat Edin

UCUZ BİR DİŞ TOZU

Müsavi miktarda kömür, tebeşir ve kınakına tozu karıştırınız. Arasıra dişlerinizi fırçalayınız.

★ Bozulan kirpiklerinizi düzeltmek, sıklaştırmak mı istiyorsunuz? İşte güzel bir tertib:

İki kısım Hindyağına bir kısım Rom karıştırınız. Her akşam yatmazdan evvel küçük bir fırça ile kirpiklerinizin dibine sürünüz. Tabiî aşağıdan yukarıya doğru...

MAKYAJDAN SONRA

Akşamları, yüzünüzdeki makyajı silmeden yatmayınız ve sildikten sonra da iyi bir kremle masaj yapınız. Sonra yumuşak bir havlı ile yüzünüzü siliniz.

KISKANÇLIK

(5 inci sayfadan devam)

Ahali tarafından intihab edilerek bu davada vicdanî kanaatini söylemek mevkiinde olmak üzere gelen on kişilik jüri heyetinin üç azası da kadındı. Kocasını öldürmekle maznun olan kadın onu öldürmekte hiçbir kasdi olmadığını ileri sürmüş, kocasının kendini kıskandıran hareketlerinden araları açıldığı cihetle onu korkutmak üzere tabanca ile tehdid ederken silâhın kaza neticesi ateş aldığını söylemiştir. Genç kadının kocasını çok severek kıskandığı anlaşılmıştır.

Maznunun hakikaten mücrim olup olmadığına dair jüri tarafından evet veya hayır şeklinde bir kanaatini bildirmek sırası gelmişti. Fakat hâkim son celsede kadına demiştir ki:

— Eğer sizi müteessir etmezse bunu bize anlatınız. Elinize şu tabancayı alınız, vak'anın nasıl olduğunu tarif ediniz.

Bunun üzerine cürüm aleti olan tabanca kadına verilmiş, o da tabancayı iki elile tutarak anlatmağa başlamıştır. Bunun üzerine hâkim:

— Siz evvelce verdiğiniz ifadede tabancayı sağ elinize aldığınızı ve yalnız sağ elinizle kullandığınızı söylemiştiniz. Sol elinizi çekiniz!. İhtarında bulunmuştur. Kadın demiştir ki:

— Ben tabancayı elime aldığım zaman emniyetine dikkat etmiştim. Emniyet yerinde idi. Patlamıyacaktı. Kocam da yalnız elimde tabancayı görmekle korkacaktı. Bence bu kâfi idi. Fakat kaza olarak patladı.

Fakat kadın elinde tabanca ile vak'a sahnesini tarif ederken birdenbire düşüp bayılmıştır.

Kadın ayıldıktan sonra jüri heyeti kadının suçu olmadığı kararını vermiştir.

Kalbe giren Hırsız

No. 96

Yazan: Nusret Safa COŞKUN

Sobanın şekilli kapağının kızıl gölgesi halılar üzerinde.. Duvarda kendisinin, kendisinden büyük gölgesi..

Gözünüzü gözlerine çevirin!. Nemli... Ağlamış olacak!.

Düşünüyor mu?.

Hatıralar vadisinde arteziyen kuyuları açmakla mı meşgul?

İkisi de...

(.....) den kaçalı tam bir sene oldu?.

Güzin Hanımla konuştuğunun akşamı, kimseye haber vermeden, karanlıkta janeti yanına alarak (.....) den uzaklaştı.

Çünkü, daha fazla kalamazdı. Güzin Hanımın itiraf ettiği sır, Meral'e söylenemezdi.

Yine kendini feda etti.

— Ziyanı yok, Meral beni kendisinden, evlenmekten kaçıyor bilsin; bu daha az ıztırab verir!

Diye düşündü.

Fakat kafasını tırmıklıyan bir mesele vardı: Acaba Güzin Hanım doğru mu söylemişti?

Bir insan, bahusus bir kadın bu derece büyük bir yalan söyliyebilir miydi? Babasile, Güzin Hanıma aid bazı lâflar işitmemiş değildi. Fakat bir kadın...

Hayır, aklı alamıyordu böyle bir ahlâksızlığı..

Bir kadın.. Evlendikten hemen birkaç gün sonra tekrar eski âşıkile buluşur mu?. Bulusacaktı, niye evlendi?.

Ve.. bir zevce, hakikî kocası dururken, ilk günlerde, meşru olması lâzım gelen çocuğunu başkasından peydalar mı?.

Bunun böyle olmasını bililtizam ister mi?.

Onun temiz ve saf kafası bunu bir türlü içine sığdıramıyordu.

İstanbula döndükten sonra köşke kapanmıştı.

Birçok zamanlar, sırf içindeki şüpheyi, tereddüdü öldürmek için bunu babasına sormağa niyetlenmişti.

Lâkin bir türlü cesaret edememişti. Fakat İstanbula gelişinin altıncı ayında Güzin Hanımdan gelen bir mektub asıl hakikati meydana koymuştu. Güzin Hanım, mektubunda, Merali zengin bir adamla evlendirdiğini yazdıktan sonra: «Oğlum sana bir yalan söyledim. Çok safmışsın. Hemen kandın, Meral senin kardeşin değildir, buna nasıl imkân tasavvur edilebilir?» diyor ve ilâve ediyordu:

«Seni ondan ayırmak için başvurduğum bu hileden dolayı beni affet.. Siz asla birbirinizi mes'ud edemezsiniz.. Meral'den bu kadar büyük bir fedakârlık beklemeğe hakkın yoktu.»

Mektubda Meral'e aid şu cümleler vardı:

«Meral seni çok zaman unutamadı. Ona senin bırakıp kaçtığını, istemediğini, söylüyor, bunu bir gurur meselesi yapmasına çalışıyordum. Bütün telkinlerime rağmen seni unutmuyor, Sermed beni bırakmazdı, bunda bir iş var! diyordu. Şimdi seni tamamen unuttu. Mes'uddur.»

Sermed buna inanmamıştı.

Meralin kolay kolay unutacağını zannetmiyordu. Ayni zamanda genç kadının kendisini itham etmesi karşısında sinirlenmiş, üzülmüştü. Bir mektubla meseleyi olduğu gibi anlatmayı düşünmüş, sonradan bunu doğru bulmamıştı.

(Devamı var)

Radyum Zehirliyor

(5 inci sayfadan devam)

mesi radyum dolayısile hekimleri de alâkadar etmiştir. Südetlerin bulunduğu yerde Yoakimstal isminde bir şehir vardır ki bunun civarında bir radyum madeni işlemektedir. Dünyanın ikinci derecede zengin madeni. Almanlar burayı aldıktan sonra tetkikata girişmişler, Alman hekimleri orada çalışan ameleye dikkat ederken bunların sıhhî vaziyetleri göze çarpmıştır. Radyum çıkarmak için çalışan ameleler arasında kırk yaşını geçecek kadar yaşıyanlar pek azmış. Ölenlerin miktarına bakılarak yalnız geçen sene zarfında maden sahasında 19 işçinin ölmüş olması pek ziyade nazarı dikkati celbetmiştir. Orada üç yüz kadar amele çalışıyormuş. Bir senede üç yüz ameleden on dokuzunun ölmesi pek tetkik edilecek bir meseledir. Bu tetkikatı yapan Almanlar ancak beş gram kadar radyum çıkarılmış olmasına karşı on dokuz kişinin ölmesini nisbet kabul etmez birşey olarak karşılamışlardır.

Bundan şu netice çıkıyor ki radyum zehirlidir. Bilhassa teneffüs cihazı vasıtasile vücud zehirlenmektedir. Bundan sonra işçilerin beş seneden fazla orada çalışmasına müsaade edilmiyecektir. Bir Alman da bu madende kanlı katil mahkûmların getirilerek ölünciye kadar çalıştırılmasını teklif etmiş.

Üroloğ - Operatör
Dr. OSMAN-S-ÖNER
İdrar Yolları, Bel soğukluğu Hastalıkları Mütehassısı
Sirkeci tramvay durağı No. 8
Ten fotoğrafhanesine bitişik
Saat 10 dan 20 ye kadar

GRİPİN

GRİP - NEZLE - KIRIKLIK - SOĞUK ALGINLIĞI - ROMATİZMA - NEVRALJİ - BAŞ - DİŞ

ve bütün ağrıları derhal keser. Aldanmayınız. Rağbet gören her şeyin taklidi ve benzeri vardır. GRİPİN yerine başka bir marka verirlerse şiddetle reddedniz.

Türk Hava Kurumu Büyük Piyangosu

6ıncı Keşide 11 Nisan 939dadır

Büyük Ikramiye 200.000 Liradır.

Bundan başka: 40.000, 25.000 20.000 15.000 10.000 Liralık ikramiyelerle (200.000 ve 50.000) Liralık iki adet Mükâfat vardır . .

Bilet alan herkes 7 Nisan 939 günü akşamına kadar biletlerini değiştirmiş Bulunmalıdır .

10.000 LERCE KIŞİ MEMNUNİYETLE

İNKIBAZI defeder. MİDE ve BARSAKLARI kolaylıkla

ve mülâyim bir şekilde boşaltarak rahatlık ve ferahlık verir.

Hazımsızlık, şişkinlik, bulantı, gaz, sancı, mide bozukluğu, barsak ataleti, inkıbaz, sarılık, safra, karaciğer, mide ekşilik ve yanmalarında ve bütün mide ve barsak bozukluklarında kullanınız .

MAZON Meyva tuzu

Son derece teksif edilmiş bir tuz olup yerini tutmayan mümasil müstahzarlardan daha çabuk, daha kolay ve daha kat'i bir tesir icra eder.

KANZUK

Karaciğer, böbrek, taş v kumlarından mütevellid sancılarınız, damar sertlikler ve şişmanlık şikâyetlerini URİNAL ile geçiriniz.

URİNAL

Vücude toplanan asid ürik ve oksalt gibi maddeleri erk tir. Kanı temizler, lezzet hoş, alınması kolaydır. Ye meklerden sonra yarım bar dak su içerisinde alınır.

İngiliz Kanzuk Eczanesi Beyoğlu - İstanbul

Devlet Demiryolları ve Limanları işletme U. idaresi ilânları

Muhammen bedeli 245.50 lira olan 28 adet Grühidrolik 11/5/1939 perşembe günü saat 15.30 da kapalı zarf usulü ile Ankarada idare binasında satın alınacaktır.

Bu işe girmek istiyenlerin 1840,50 liralık muvakkat teminat ile kanunun tayin ettiği vesikaları ve tekliflerini ayni gün saat 14,30 a kadar komisyon Reisliğine vermeleri lâzımdır .

Şartnameler parasız olarak Ankadara malzeme dairesinden, Hay darpaşada tesellüm ve sevk şefliğinden dağıtılacaktır. (2019)

OSMAN ŞAKAR

Kadın ve erkek cep, kol, altın ve metal saatler 10 - 15 sene garanti bisikletler ve ütüler, Elektrik yıstıkları su ısıtma kapları, çaydanlıklar, her nevi elektrik ev aletleri, havagazı ocakları, banyoları, elektrikli ve elektriksiz duvar saatleri vantilâtörler. avizeler

6 AY VERESİYE

HORNYPHON ve BRAUN Radyoları İstanbul Umumi acentası

12 AY VERESİYE

GALATA: Bankalar Cad. No. 47 Voyvoda han zemin kat. | BEYAZIT: Üniversite Cad. No. 28 KADIKÖY: İskele Cad. 32/2.

İnhisarlar U. Müdürlüğünden:

I — İdaremizin Cibali fabrikası garajı önündeki rıhtım tahkimatı başkaca mübayaa edilmiş olan 48 adet Dekovil arabası ve tekerleği farkı fiatın tahsilini teminen müteahhit hesabına ve pazarlıkla satılacaktır.

II— Muhammen bedeli 120 lira ve % 15 teminatı 18 liradır.

III— Pazarlık 13/4/939 tarihinde saat 14 de Kabataşta Levazım ve mübayaat şubesindeki satış komisyonunda yapılacaktır.

IV — Mallar her gün yukarıda sözü geçen şubede görülebilir. İsteklilerin pazarlık için tayin edilen gün ve saatte % 15 teminat paralarile mezkûr komisyona gelmeleri. «2067»

* *

I— İdaremizin Cibali fabrikası garajı önündeki rıhtım tahkimatı işi şartname ve plânı mucibince pazarlık usulile eksiltmeye konmuştur.

II— Keşif bedeli 4997,30 lira muvakkat teminatı 374,80 liradır.

III— Pazarlık 6/IV/939 perşembe günü saat 14 de Kabataşda Levazım ve mübayaat şubesi müdiriyetindeki alım komisyonunda yapılacaktır.

IV— Şartname ve plânlar her gün 25 kuruş bedel mukabilinde yukarıda sözü geçen şubeden alınabilir.

V— İsteklilerin eksiltme için tayin edilen gün ve saatte % 7,5 güvenme paralarile mezkûr komisyona gelmeleri. (3002)

Sahip ve neşriyatı idare eden Başmuharriri

ETEM İZZET BENİCE

Basıldığı yer: SON TELGRAF Matbaası

Sağlam lira! Sağlam temel!

TÜRKİYE İŞ BANKASI

İstanbul Vakıflar Direktörlüğü İlânları

Kıymeti Lira Kr.	Pey Parası Lira Kr.
10351 00	776 32

Sirkecide Hocapaşa mahallesinde Vezir Çıkmazı sokağında ber - mucibi çap 470,50 metre murabbamdaki eski 8 No. lı arsa satılmak üzere 15 gün müddetle kapalı zarf usulile arttırmaya çıkarılmıştır.

İhalesi 6/4/939 Perşembe günü saat 14 de icra edileceğinden taliplerin eksiltme ve arttırma kanunu ahkâmı dairesinde % 7,5 pey akçelerile teklif mektuplarını havi zarfları muayyen saatten evvel komisyona vermeleri ve başkaca izahat almak için de her gün öğleden sonra Çemberlitaşta Vakıflar Başmüdürlüğü Mahlûlât kalemine müracaatları. (1898)

HALK OPERETİ

Halk opereti

Bu akşam 9 da Zozo Dalmas Macar baleti (Çardaş Müzik Kâlman

Dr. Hafız Cemal

(LOKMAN HEKİM)

DAHİLİYE MÜTEHASSISI

Divanyolu 104

Muayene saatleri: Pazar hariç her gün 2,5 - 6, Salı, Cumartesi 12 - 2,5 Ankaraya. Tel: 22398

GÖZ HEKİMİ

Dr. Murad Rami Aydın

Taksim - Talimhane, Tarlabaşı caddesi No. 10 Urfa aprt.

Tel: 41553

DEVREDİLECEK İHTİRA BERATI

«Karbon ihtiva eden maddelerden tebdil edilmiş unsurlar istihsal ve istimali usulü» hakkındaki ihtira için alınmış olan 11.4.935 tarih ve 1999 numaralı ihtira beratının ihtiva ettiği hukuk bu kerre başkasına devir veyahut icadın mevkii fiile konması için icara dahi verilebileceği teklif edilmekte olmakla bu hususda fazla malûmat edinmek isteyenlerin Galatada Arslan han 5 inci kat 1 - 3 numaralara müracaat eylemeleri ilân olunur.

50 Yaşında Olmama Rağmen SOLMUŞ BİR CILTTEN

Nasıl kurtuldum ?

«Bütün dostlarım; bu derece genç görünmek için neler yaptığımı soruyorlar. Takriben üç ay evvel. 50 inci senei devriyemi tebrik için misafirler gelmişti. Tenim esmer ve sert idi. Gelenlerden bir çok kadınların, cildin unsuru olan Tokalon kreminin istimali ile memnuniyetbahş semereler elde ettiklerini öğrendim. Benim müterreddit olmama rağmen tecrübe etmeğe karar verdim. Her akşam muntazaman yatmadan evvel pembe renkteki Tokalon kremini ve sabahları da pudralanmadan evvel beyaz renkteki tokalon kremini kullanmağa başladım. Bir kaç gün sonra, cildimin yumuşayıp tazeleştiğini ve bir hafta nihayetinde daha genç göründüğümü hissettim. Bugün üç ay oluyor, o derece cazip ve şayanı hayret bir semere elde ettim ki bütün dostlarım ancak 38 yaşında olduğumu söylüyorlar.»

Cild unsuru olan pembe renkteki Tokalon kreminde Viyana Üniversitesi profesörlerinden Doktor Stejskal idaresinde genç hayvanların ciltlerinden istihsal ve «Biocel» tâbir edilen ve tıpkı insan cildininkilerine müşabih genç ve sıhhatli, zengin ve kıymetli cevherler hulâsası vardır. Beyaz renkteki (Yağsız) Tokalon kreminde ise taze krema ve saf Zeytinyağı ve sair besleyici unsurlar vardır. Muntazaman her iki kremi kullanınız. Açık, yumuşak, düzgün bir cilt temin etmiş olacaksınız. Faideli semeresi garantidir. Aksi halde paranız iade olunacaktır.

Sert Rüzgârlar ?

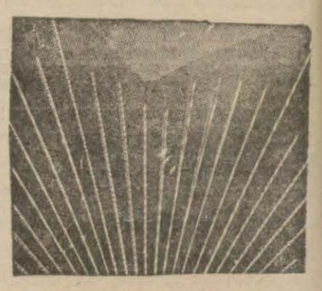

Kış Güneşleri

Cildi pek fena bir vaziyete sokar. Bu mevsimlerde:

KREM PERTEV

istimalini ihmal etmeyiniz.

Yalnız Dönüyorum

Şükûfe Nihal'in derin bir etüd mahsulü olan bu büyük içtimaî, millî ve edebî romanı millî edebiyatımızın en güzel ve muvaffak bir eseridir. Otuz yıllık içtimaî inkılâbımızın en realist bir kalemle çizilmiş canlı ve heyecanlı tablolarile dolu olan bu romanı bütün okuyucularımıza tavsiye ederiz.